RESUMEN DE PRENSA

UGT Región de Murcia

Vicesecretaría general y Secretaría de Comunicación y Participación Sindical

Departamento de Comunicación y Redes Sociales

16/11/2022

UGT Región de Murcia

Comisión Ejecutiva Regional

Previsiones Informativas

Para el 16 de noviembre de 2022

- **Antonio Jiménez asiste al 'CEO CONGRESS', Fórum sobre Liderazgo Empresarial y Directivo, organizado por la patronal CROEM.**

Antonio Jiménez Sánchez, Secretario general de UGT Región de Murcia, asiste el miércoles 16 de noviembre de 2022 al 'CEO CONGRESS', Fórum sobre Liderazgo Empresarial y Directivo, organizado por la patronal CROEM.

Este Congreso tendrá lugar en Murcia, Auditorio de Congresos "Víctor Villegas" de Murcia (Av. Primero de Mayo, s/n, Murcia), el miércoles 16 de noviembre, desde las 09.00 horas.

Avanzan las obras para dotar a La Arrixaca de otro PET-TAC digital

LA VERDAD

MURCIA. El Hospital Virgen de la Arrixaca avanza en las obras de ampliación del servicio de Medicina Nuclear para la instalación de un segundo PET-TAC digital, que permitirá aumentar el número de pacientes atendidos y la calidad de servicios ofrecidos, informó la Consejería de Salud. La tomografía por emisión de positrones posibilita la obtención de imágenes y evaluar la funcionalidad de tejidos y órganos inyectando pequeñas cantidades de radiofármacos. El servicio está dirigido al diagnóstico y seguimiento en la respuesta de los tratamientos, mayoritariamente tumorales y para el diagnóstico de demencias y otras afecciones neurológicas, entre otras patologías.

Los premios 25N reconocen a la Policía de Lorca y a la Guardia Civil

LA VERDAD

MURCIA. La Comisión Técnica de Coordinación Sociosanitaria contra la Violencia hacia las mujeres, la trabajadora social Juana Teresa Jiménez, la Unidad de Protección Local y Atención a la Mujer (UPLAM) de la Policía Local de Lorca, el Equipo de Violencia de Género de la Cuarta Compañía de la Guardia Civil y la Asociación contra la Violencia Doméstica y de Género de la Región de Murcia han sido reconocidos por unanimidad con los galardones 25N.

Estos premios, que concede la Consejería de Mujer y Política Social se entregarán el próximo 25 de noviembre, Día Internacional para la Eliminación de la Violencia contra la Mujer, en el Auditorio de Algezares.

Los médicos ven insuficientes los gestos de la Comunidad y mantienen su órdago

El Gobierno regional aumentará la retribución de los facultativos que cubren a compañeros de baja, pero Cesm avisa de que «esto no resuelve los problemas de la sanidad»

JAVIER PÉREZ PARRA

Pacientes hacen cola en el centro de salud de San Andrés, en Murcia. J. L. ROS CAVAL / AGM

MURCIA. Los ecos de la masiva manifestación que el domingo recorrió el centro de Madrid en defensa de la sanidad pública han llegado a la Región de Murcia, donde el sistema sanitario anda revuelto desde hace tiempo. El malestar es creciente en los centros de salud y en los hospitales comarcales. El Gobierno regional trata de evitar el efecto contagio, y ayer puso encima de la mesa un aumento en las retribuciones del denominado 'asumecupo' (cuando un médico de Atención Primaria tiene que cubrir la consulta de un compañero que está de baja o de vacaciones). La medida, recogida en el anteproyecto de Ley de Presupuestos de 2023, es claramente «insuficiente» para el Sindicato Médico (Cesm), que mantiene su órdago: o se abordan los múltiples problemas de la sanidad murciana o habrá huelga.

El 'asumecupo' es una práctica muy habitual debido a la falta de sustitutos por el déficit de profesionales, pero en muchas ocasiones lleva a la saturación del sistema, ya que el facultativo se ve obligado a doblar consulta: tiene que atender a sus pacientes y a los del compañero ausente. En el documento que el Ejecutivo presentó ayer a los sindicatos que forman parte de la Mesa General de la Comunidad se plantea que los médicos de Primaria pasen a cobrar, en estas situaciones, «el 100% del importe que perciba la persona sustituida en concepto de complemento de productividad por tarjeta sanitaria individual». Hasta ahora, percibían el 50%.

La presidenta del Sindicato Médico (Cesm), María José Campillo, valoró como positivo este gesto, pero advirtió de que «esto no soluciona el problema ya no de los médicos, sino de la sociedad murciana, con una sanidad colapsada». La líder sindical lamentó que «se deje de nuevo en suspenso el acuerdo que se alcanzó en 2007 para que los médicos de familia atiendan un máximo de 1.250 tarjetas sanitarias, y los pediatras, 900». Si la mejora en el 'asumecupo' «es todo lo que van a plantear en los presupuestos, por supuesto mantenemos las movilizaciones», zanjó.

López Miras trata de evitar un efecto contagio tras las movilizaciones en Madrid, y se desmarca de la estrategia de Díaz Ayuso

Las organizaciones médicas buscan la unidad y protagonizarán mañana una asamblea

La marejada sanitaria cobra fuerza en Lorca ante el malestar por las largas demoras

Los coordinadores

El sindicato Cesm, el Colegio de Médicos y las sociedades científicas que agrupan a los médicos de Primaria escenificarán mañana su unidad en una asamblea que puede ser el punto de partida para estas movilizaciones. Ayer, los representantes de las distintas organizaciones se reunieron para negociar un manifiesto.

Pero el malestar no es nuevo. La Asociación de Usuarios de la Sanidad, la Sociedad de Medicina Familiar y Comunitaria (Smumfyc) y otras organizaciones de la 'marea blanca' iniciaron en otoño de 2021 una serie de concentraciones en defensa de la Atención Primaria. En mayo, fueron los coordinadores médicos de los centros de salud quienes se se plantaron con un comunicado en el que exigieron soluciones frente a «un escenario con escasez de profesionales, que puede poner en peligro la normalidad del primer nivel de salud». La sensación, desde entonces, es de escasos avances. «El verano ha sido terrible en las consultas, y si no se frena este deterioro, los próximos cuatro o cinco años van a ser muy difíciles», advierte Juan Francisco Menárguez, coordinador del centro de salud Jesús Marín de Molina de Segura.

Protesta en el Guadalentín

Los médicos no son los únicos que se están movilizando. La Plataforma en Defensa del Área III ha convocado una protesta en Lorca para el próximo día 22. Usuarios y sanitarios denuncian las largas demoras para acceder a consultas y quirófanos en el Guadalentín. Los alcaldes de Lorca y Águilas, Diego José Mateos y María del Carmen Moreno, se han sumado a estas reivindicaciones. Las protestas se extienden también a Yecla, donde varias plataformas denuncian la deficitaria situación del área y de su hospital, el Virgen del Castillo.

En las últimas semanas, el Sindicato Médico ha puesto también encima de la mesa los déficits en Pediatría y en el 061, y ha rechazado la creación de unidades de soporte vital avanzado dotadas con enfermeros, pero sin médicos.

En definitiva, hay marejada en la sanidad regional. Los problemas del sistema sanitario irrumpen en el debate público a pocos meses de las elecciones, y el presidente de la Comunidad, Fernando López Miras, intenta evitar un incendio como el de Madrid. De ahí que el lunes se desmarcase del tono de la presidenta madrileña, Isabel Díaz Ayuso, y mostrase su «absoluto respeto» por los profesionales y sus demandas de mejora.

Los neumólogos denuncian la falta de inversión pública en patologías respiratorias

LA VERDAD

MURCIA. La Sociedad Murciana de Patología del Aparato Respiratorio (Somupar) advierte que la Enfermedad Pulmonar Obstructiva Crónica (EPOC) «constituye un problema de salud pública, siendo la tercera causa de muerte a nivel mundial y la cuarta a nivel de España». Con motivo del día mundial que recuerda esta enfermedad, Sopamur pidió mayor inversión en la atención a las patologías respiratorias.

Según el estudio EPISCAN II 2020, la EPOC afecta en España al 11,8% de la población mayor de 40 años, y en la Región de Murcia, al 9,4%. Además, supone un gasto anual del 2% del presupuesto sanitario –alrededor de mil millones de euros–, «debido principalmente a diagnósticos tardíos, lo que supone que se aumente el gasto por tratamientos y hospitalizaciones».

Los neumólogos reclaman más inversión en patologías respiratorias, ya que «está demostrado que la inversión es coste efectiva, siendo el ejemplo de la EPOC muy claro, ya que está demostrado que por cada euro que se invierta en patología respiratoria se obtendría un rédito para la sociedad de más de 3 euros».

A pesar de ser coste efectiva, «la inversión en recursos para diagnóstico y tratamiento precoz de la EPOC, y que supone un problema serio de salud pública, sigue sufriendo un infradiagnóstico del 75% a nivel nacional, que en la Región de Murcia es aún mayor, del 85%».

pressreader PRINTED AND DISTRIBUTED BY PRESSREADER PressReader.com +1 604 278 4604 COPYRIGHT AND PROTECTED BY APPLICABLE LAW

El Ministerio incluye a cuatro investigadoras murcianas en su lista 'Científicas e innovadoras'

Pilar García, Sara Nieves, Lorena Franco y Ana Munuera han sido destacadas por «ser referentes para las nuevas generaciones»

PILAR MARTÍNEZ MAÑOGIL

MURCIA. La comunidad investigadora de la Región está de enhorabuena. La segunda edición de la plataforma 'Científicas e Innovadoras', creada por la Unidad de Mujeres y Ciencia del Ministerio de Ciencia e Innovación, en colaboración con la Fundación Española para la Ciencia y la Tecnología (FECYT), ha incluido a cuatro murcianas en una lista de 237 profesionales de 24 áreas temáticas.

Pilar García Rocha, Sara Nieves Matheu García, Lorena Franco Martínez y Ana Munuera Gázquez destacan, según el Ministerio, «por su importante labor científico-técnica y por ser referentes para las nuevas generaciones de jóvenes investigadoras».

La más veterana del grupo, Pilar García Rocha (Cieza, 1972), ha sido seleccionada por haber recibido el Premio a la Investigación de la Real Academia de Doctores de España en 2020 a raíz de su tesis doctoral sobre cómo deben actuar a nivel procedimental las Cortes Generales. Un trabajo cuyos resultados fueron reconocidos por la Real Academia de Legislación y Jurisprudencia y acogidos por el Tribunal Constitucional en STC 1120/2019, del 2 de octubre de 2019. «Tenía a toda la doctrina en contra hasta que el Tribunal Constitucional dijo que mis líneas eran las correctas», reconoce Pilar García.

Pilar García Rocha

La letrada es la primera docente de la Facultad de Derecho en recibir un reconocimiento de este tipo. Además, es tutora del Programa de atención a la diversidad de alumnos con necesidades especiales del doble grado en Derecho y Administración de Empresas, del grado de Derecho y del grado en Criminología, así como tutora del Programa de Educación Constitucional de la Facultad de Derecho de la UMU.

Sara Nieves Matheu García

Lorena Franco Martínez, doctora en Ciencias Veterinarias, recibió el Premio a la Investigación de la Real Academia de Doctores de España en 2021 por su tesis 'Avances en la identificación y desarrollo de biomarcadores de salud y bienestar desde una perspectiva One Health'. En este trabajo, realizó distintas técnicas para la búsqueda de biomarcadores en diferentes condiciones, especies y tipos de muestra. Gracias a esta investigación colaboró con grupos de las universidades de Évora, Zagreb, Turín y Lublín; y la UMU le concedió el Premio Extraordinario de Doctorado.

Lorena Franco Martínez

Ahora disfruta de un contrato postdoctoral 'Margarita Salas' en TEAGASC (Irlanda) con el que está buscando biomarcadores de infección y sepsis en la especie porcina para prevenir estas enfermedades y reducir el uso de antibióticos.

Ana Munuera Gázquez

También figura en la lista Ana Munuera Gázquez, que está realizando su trabajo fin de grado de Medicina sobre la investigación de enterocolitis necrotizante neonatal. El galardón que le ha abierto esta puerta es el premio del Certamen de Jóvenes Investigadores de 2018, por su trabajo 'Potencial alergénico de los espacios verdes del barrio de Santa María de Gracia'.

Internet de las cosas

Entre las seleccionadas está la doctora en Informática Sara Nieves Matheu García, que recibió el Premio de Investigación Sociedad Científica Informática de España de la Fundación BBVA en 2021, así como el Premio RNEIC a la mejor Tesis Doctoral en Ciberseguridad y el Premio Extraordinario de Doctorado de la UMU.

Su investigación se centró en evaluar la seguridad de los dispositivos del internet de las cosas (juguetes inteligentes, pulseras, lavadoras, cámaras IP, etc) con el objetivo de crear una etiqueta visual –como la de eficiencia energética– para que todos puedan saber qué nivel de seguridad ofrece ese producto.

Es investigadora postdoctoral en la UMU y participa en varias iniciativas europeas, como BIECO o CyberSec4Europe para fabricar un mecanismo que regule la seguridad del internet de las cosas.

Rubén Martínez, elegido mejor profesor de España en Educación No Formal

Los Premios Educa Abanca reconocen la labor del docente en el centro Lideria International School de Puerto Lumbreras

D. VIDAL

MURCIA. El profesor cartagenero Rubén Martínez, presidente de la Asociación de Antiguos Alumnos de Grado y Posgrado del Centro Universitario ISEN, ha sido reconocido como el mejor docente de España en la categoría de Educación No Formal en los Premios Educa Abanca, considerados los 'Goya' de la Educación y fallados este martes.

El jurado reconoce la labor de Martínez en el colegio Lideria International School, en Puerto Lumbreras, en el que es profesor de Pedagogía terapéutica y Audición y Lenguaje.

Además de Martínez, que ya alcanzó el segundo puesto en la edición de 2021, otras dos profesoras de la Región han logrado colocarse entre los diez mejores docentes del país en las categorías de Educación Primaria y Educación Infantil. Se trata de Aurora Soto, profesora de Primaria del CEIP Santo Ángel (Murcia); y Noelia Salas, maestra de Infantil en el colegio Pérez de Hita (Lorca), que han quedado situadas en tercera y sexta posición de sus respectivas categorías.

La gala de entrega de premios se celebrará el 4 de marzo en La Coruña, coincidiendo con el Congreso Mundial de Educación Abanca 2023.

El exdirector de Universidades culpa a la UCAM de «olvidarse» de Veterinaria durante un año

LA VERDAD

MURCIA. El ex director general de Universidades Christian De la Fe Rodríguez se defendió este martes de las acusaciones de la rectora de la UCAM, Josefina García, que culpó a la Comunidad del retraso en la implantación del grado de Veterinaria. El anterior cargo del Gobierno regional trasladó la responsabilidad a la institución por «olvidarse del tema durante un año». De la Fe Rodríguez explicó que la UCAM «contaba con el requisito inicial para solicitar ese procedimiento de implantación –el visto bueno de la agencia nacional–, en septiembre de 2021, pero realizó la solicitud oficial el 1 de julio de 2022; «es decir, casi diez meses después».

Por ello, lamentó que se acuse «pública y gratuitamente» a la Dirección General de Universidades de retrasar el procedimiento. Según Rodríguez, «cuestionar mi objetividad personal o la de mi equipo de trabajo creo que es una pataleta en todos los sentidos».

TALLERES M. GALLEGO

Ctra. Mazarrón, Km. 2,3
Cartagena, 30393 | Tel.: 968 330 425

Ctra. de Granada 185
Lorca, 30817 | Tel.: 968 406 344

www.mgallego.com

Ctra. Nacional 301 Km 388
Espinardo, 30100 | Tel.: 968 856 370

Paraje el búho, nave 1
Cieza, 30530 | Tel.: 968 763 750

Ctra. de Alicante 56
Murcia, 30007 | Tel.: 968 844 454

Pol. Ind. el Almarjal.
Ctra. de Murcia, 149
Cehegín, 30430 | Tel.: 968 742 469

Emisiones CO_2 combinadas WLTP (g/km): 100-162. Consumo combinado WLTP (l/100km): 4,4-7,4. Consulta condiciones y requisitos de la promoción en www.kia.com. Oferta válida en la red de concesionarios Kia de la Península, Baleares, Melilla y Andorra.

pressreader PRINTED AND DISTRIBUTED BY PRESSREADER PressReader.com +1 604 278 4604 COPYRIGHT AND PROTECTED BY APPLICABLE LAW

La inflación sigue castigando a la Región con la subida de los alimentos

El IPC se modera en octubre, pero la Comunidad continúa entre las que sufren un mayor aumento y solo la vivienda registra un descenso notable

A. GIL BALLESTA / E. MARTÍNEZ

MURCIA/MADRID. La inflación se moderó durante el mes de octubre en la Región de Murcia, como ocurrió en el anterior, pero sigue aún en unos niveles elevados. El Índice de Precios de Consumo (IPC) pasó de un aumento anual del 9,5% al 7,9%, según los datos publicados ayer por el Instituto Nacional de Estadística (INE). Sin embargo, el dato regional continúa por encima de la media española, que bajó al 7,3%.

Además, esta ralentización no supone una gran noticia para los gastos diarios de los consumidores. Los alimentos volvieron a subir en el último mes y siguen disparados: la cesta de la compra es para los habitantes de la Región un 17,6% más cara que hace un año y un 3% más que hace un mes. Esta subida es, además, la más alta de todas las comunidades y es también la tasa anual más elevada de la serie estadística homogénea iniciada en 1994.

Según los datos nacionales, los productos alimenticios que más se han encarecido en los últimos doce meses son el azúcar (42%), legumbres y hortalizas (25,7%), huevos (25,5%), leche (25%), aceites y grasas (23,9%), cereales y derivados (22,1%). Solo en octubre el precio de las frutas frescas ha escalado un 10%.

En la Región de Murcia, se alcanzaron repuntes marcados en leche (25,4%), legumbres y hortalizas frescas (28,4%), carne de ave (28,5%), patatas y sus preparados (29,8%), huevos (31,3%), y azúcar (45,2%).

En cómputo anual, además de los alimentos, el transporte y el menaje también subieron por encima de la media y rozan los dos dígitos. Hoteles, cafés y restaurantes se elevan un 7,7%. El resto avanza pero más lentamente y tan solo las comunicaciones se anotan un anecdótico descenso del 0,2%.

En realidad, aunque la inflación ha frenado el ritmo en otoño, sigue muy alta porque la Región apenas registra descensos en el último mes en todos los grupos de productos que analiza el INE. De hecho, casi la mitad de los grupos que componen la cesta de la compra (cinco de doce) se encarecieron a ritmos superiores al 4% anual en la Región de Murcia.

La vivienda baja un 6,6% y es la principal razón que arrastra lentamente el dato del IPC. El motivo es el respiro que ha dado la electricidad a la factura de la luz en los últimos meses tras los récords de verano. Las comunicaciones y el ocio y la cultura también remiten, pero menos de un punto. El resto de variables siguen hacia arriba.

Caída del consumo

Por comunidades, la inflación se moderó en todas. La tasa más elevada se dio en Castilla-La Mancha (8,6%), seguida de Navarra (8,45) y Castilla y León (8,1%). Las que registraron una tasa más baja en octubre fueron Madrid (6,3%), Cataluña (6,8%) y País Vasco (6,9%).

El encarecimiento de la cesta de la compra recortan el consumo de las familias. Esta contención del gasto se ve reflejada en la compra de productos frescos, que este año ha caído un 3,2% según los datos de IRI Worldwide en una jornada organizada por Aecoc, la patronal de los fabricantes y distribuidores.

El informe de la citada consultora destaca que el consumo de marisco ha bajado un 16%; el pescado, un 11%, y las verduras y hortalizas, un 4,1%. Son tres de las categorías que más se han encarecido en el último año.

Índice de Precios de Consumo por comunidades

Variación anual. Base 2021

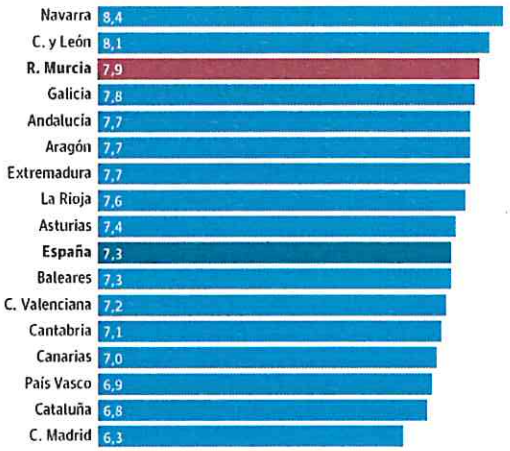

IPC de alimentos y bebidas no alcohólicas

Región de Murcia. Base 2021

Fuente: INE

Las patatas se han encarecido un 29,8% en los últimos doce meses; los huevos, un 31,3%, y el azúcar, un 45,2%

La adquisición de productos frescos cae en España un 3,2% a causa del aumento del coste de la cesta de la compra

REACCIONES

Croem

«Se necesitan medidas de choque adicionales»

La patronal regional indica que, aunque las presiones alcistas se han relajado ligeramente en octubre, la inflación regional se sigue manteniendo en niveles muy elevados. En consecuencia, se precisaría de medidas de choque adicionales para que no se vea aún más limitada la capacidad de consumo de los hogares, junto a la viabilidad empresarial, pues se prevé que la inflación continúe por encima de los valores deseados durante este año y buena parte de 2023.

Unión General de Trabajadores

«El incremento salarial medio es de un 2,2%»

«Las empresas, en su mayor parte, están repercutiendo la subida de los costes a los precios de sus productos, negando, sin embargo, a la mayoría de los trabajadores y trabajadoras subidas acordes a la inflación», indicó ayer UGT. Según el sindicato, hasta octubre, la subida media pactada en convenio en la Región es apenas de un 2,20% y de un 2,64% de promedio en España. «Esta pérdida de poder adquisitivo se agrava además con decisiones como la adoptada por el BCE en relación a los tipos de interés».

Comisiones Obreras (CC OO)

«Hay que retomar la negociación colectiva»

CC OO advierte a las organizaciones empresariales de la Región de la necesidad de «retomar la negociación colectiva en la que se recojan cláusulas de revisión salarial, para permitir entre este año y los próximos recuperar poder adquisitivo». El sindicato puso como ejemplo la subida salarial en el empleo público aprobada por el Gobierno central, así como la revisión de la pensiones al IPC real para este año y el incremento del SMI.

CC OO denuncia la dificultad de los jóvenes y mujeres con discapacidad para hallar empleo

LA VERDAD

MURCIA. Comisiones Obreras presentó ayer un estudio sobre los trabajadores con discapacidad en la Región, con datos del Observatorio de las Ocupaciones del Servicio de Empleo Público Estatal (SEPE), que refleja que «hablar de trabajo en el colectivo de personas con discapacidad, es hablar de precariedad», indicó el secretario general del sindicato en la Región, Santiago Navarro, quien apuntó que este trabajo «está asociado a baja cualificación, trabajos de reducida complejidad y de baja remuneración».

El perfil de las personas con discapacidad afiliadas a la Seguridad Social o que, a lo largo del año 2021, se les ha hecho algún contrato sería el siguiente: persona de 45 años o más, hombre, nivel formativo básico, principalmente Primaria o ESO, discapacidad de tipo físico, trabaja en el sector servicios y mínima movilidad geográfica interprovincial para trabajar

El sindicato exigió una mejor formación e incorporación al mercado laboral de las personas con discapacidad, y reclamó a las empresas de más de 50 trabajadores que cumplan la normativa vigente incorporando a sus plantillas personas de este colectivo.

Destaca que «se han logrado avances importantes en materia de derechos y en materia laboral de los que hay que estar orgullosos, pero consideramos que persisten todavía aspectos como, la inserción y la contratación del colectivo de las personas jóvenes con discapacidad que han de seguir mejorando, con el fin de que la plena inclusión sea una realidad en algún momento».

El informe muestra que, si se es mujer y discapacitada, se tiene una discapacidad intelectual o se es menor de 25 años con discapacidad, tanto la tasa de afiliación como la ratio de contratos en 2021 resulta mucho menor.

Por ello reclama el apoyo de la administración y del resto de la sociedad para su integración laboral en igualdad de condiciones y derechos.

pressreader PRINTED AND DISTRIBUTED BY PRESSREADER PressReader.com +1 604 278 4604 COPYRIGHT AND PROTECTED BY APPLICABLE LAW

Miriam Fuertes, premiada por la Fundación Women Entrepreneurial Challenge

LA VERDAD

MURCIA. La Fundación International Women Entrepreneurial Challenge (IWEC) ha premiado a Miriam Fuertes, consejera de Grupo Fuertes, por su labor como empresaria y su papel fundamental como la primera mujer vicepresidenta de la Cámara de Comercio de Murcia.

Miriam Fuertes

Miriam Fuertes ha sido presentada para este reconocido galardón en exclusiva por la Cámara de Comercio de España, según informaron fuentes del Grupo Fuertes en un comunicado.

La Fundación IWEC ha celebrado en la sede del IESE Business School en Madrid su conferencia anual internacional de Mujeres Emprendedoras, que tiene por objetivo destacar el poder transformador de las mujeres.

Cerca de mil empresarios asisten hoy al 'CEO Congress Murcia'

Directivos de las principales compañías intervendrán en este foro, que ahonda en el «liderazgo responsable y comprometido»

LA VERDAD

MURCIA. Cerca de un millar de empresarios, directivos y profesionales de la Región de Murcia y de otras comunidades autónomas asistirán hoy a la tercera edición del 'CEO Congress Murcia', el foro dedicado al liderazgo directivo y empresarial que promueve la patronal Croem con la dirección técnica de Matchball Comunicación.

Tras el éxito de las ediciones de 2019 y 2021 –en 2020 no se celebró por la situación sanitaria–, el CEO Congress regresa bajo el lema 'Liderazgo responsable y comprometido', «para reivindicar la importancia de las personas como principal activo de cualquier organización y a la aportación de las empresas que, además de ser competitivas, también presumen de propósitos que beneficien a su entorno».

El evento tuvo ayer un acto de bienvenida en el centro de ocio Odiseo (19.45 horas). Acudieron organizadores, patrocinadores y colaboradores, ponentes y autoridades. Hoy se celebrará el foro propiamente dicho en una jornada que arrancará con las intervenciones de José María Albarracín, presidente de CROEM; Gerardo Cuerva, presidente de Cepyme; y Fernando López Miras, presidente regional.

La jornada será inaugurada por los presidentes de la patronal murciana y de Cepyme

Intervendrá la secretaria de Estado de Telecomunicaciones e Infraestructuras Digitales, María González Veracruz

Posteriormente se desarrollará el programa de mañana, que incluirá diálogos y 'slots' individuales en los que serán protagonistas presidentes y CEOs de las principales compañías nacionales e internacionales, como Caixabank, Grupo Cosentino, Vodafone, AC Hoteles, Linkedin y Telefónica, entre otras.

La jornada matinal se cerrará con la intervención de la secretaria de Estado de Telecomunicaciones e Infraestructuras Digitales del Gobierno de España, María González Veracruz.

Los autónomos

Después del almuerzo seguirá el programa de tarde con una entrevista virtual a Iker Casillas, socio fundador de Sportboost. La última actividad prevista, que será en torno a las 17.00 horas, consistirá en un diálogo con el presidente de la Asociación de Trabajadores Autónomos (ATA), Lorenzo Amor.

El evento permitirá el intercambio de ideas entre directivos de algunas de las principales compañías nacionales e internacionales.

La Asociación de Dirección Humana entrega sus reconocimientos anuales

LA VERDAD

MURCIA. La Asociación Dirección Humana de la Región dio ayer a conocer a sus galardonados en los VI Premios Dirección Humana (DH), que se entregarán mañana. Los asociados –mediante votación previa– otorgaron el Premio DH al Director de Recursos Humanos a Manuel García Juesas, Director de Recursos Humanos de El Pozo Alimentación; mientras que el Premio DH al CEO recayó sobre Raúl Fernández Guillamón, vicepresidente de Business Services Blendhub.

Asimismo, la junta directiva de la asociación decidió que el Premio DH Institucional sea para la Facultad de Ciencias del Trabajo de la Universidad de Murcia. Los premios coinciden con el decimoquinto aniversario de la asociación y se convocan con el objetivo de reconocer la labor de los profesionales e instituciones que desarrollan e impulsan la dirección y gestión de personas en la Región

CICLO CONFERENCIAS

CONFLICTOS SOBRE EL TERRENO

Fundación Mediterráneo y La Verdad organizan este ciclo de actualidad informativa sobre conflictos y geopolítica internacional.

En el ciclo participarán destacados periodistas que nos contarán sus experiencias y vivencias de primera mano.

16 noviembre *Miércoles, 20:00 h.*
Entrada libre *hasta completar aforo*

Ricardo García Vilanova es un fotógrafo freelance especializado en zonas de conflicto y crisis humanitarias. Sus fotografías han sido publicadas en Life, Newsweek, Time, The New York Times, The Washington Post, The Wall Street Journal, Le Monde, The Times, Der Spiegel, Stern y muchas más. También colabora con proyectos de organizaciones como Naciones Unidas, Comité Internacional de la Cruz Roja, Médicos Sin Fronteras y Human Rights Watch.

Próxima conferencia:

13 diciembre
Rosa María Calaf

Escultor Nicolas Salzillo, 7 **Murcia**
www.fundacionmediterraneo.es

LA VERDAD

MEDITERRÁNEO FUNDACIÓN

pressreader PRINTED AND DISTRIBUTED BY PRESSREADER PressReader.com +1 604 278 4604 COPYRIGHT AND PROTECTED BY APPLICABLE LAW

Los murcianos son los cuartos por la cola en España en cuanto a nivel de inglés

EP

MADRID. La Región es la cuarta comunidad autónoma con peor nivel de inglés, según el informe publicado por Education First. Solo Extremadura, La Rioja y Castilla-la Mancha obtienen una puntuación inferior a la de Murcia.

España se sitúa entre los 10 países europeos con peor nivel de inglés y continúa estancada en la posición 33 mundial, de 111 países, del ranking EF EPI 2022. En concreto, España, con un nivel de aptitud medio, se sitúa en la posición 25 en Europa, de un total de 35 países, según el informe, que se basa en los datos de las pruebas de más de 2,1 millones de personas en todo el mundo que realizaron el EF Standard English Test o una prueba de nivel de inglés en 2021. No obstante, España ha roto por primera vez desde el año 2014 con la tendencia bajista y ha mejorado ligeramente su puntuación en 5 puntos (545 puntos).

La compañía resalta que Francia, España e Italia «siguen sin llegar al nivel de sus vecinos, mientras que Alemania consigue mantenerse en las diez primeras posiciones con un dominio del inglés cualificado como muy alto».

«El nivel de inglés de los españoles se mantiene en unos niveles moderados y lleva muchos años sin evidenciar mejorías. Estos datos constatan que el modelo educativo presenta deficiencias en el aprendizaje de idiomas», afirma el citado estudio.

El secretario general del PP estalla contra «los agitadores» del Mar Menor

Luengo critica a Vox y a la Fundación Ingenio por el discurso «negacionista» sobre las causas de la degradación de la laguna salada

DAVID GÓMEZ

MURCIA. El fuego cruzado entre la Fundación Ingenio, respaldada por Vox, y el Partido Popular de la Región vivió un nuevo capítulo el pasado jueves, durante el Pleno ordinario que celebró el Ayuntamiento de San Javier, cuyo alcalde, José Miguel Luengo, es el secretario general de los populares murcianos.

Como ya hiciera el consejero de Presidencia, Marcos Ortuño, que afirmó que «nadie ha hecho tanto daño al sector de la agricultura de la Región como la Fundación Ingenio», el 'número dos' de Fernando López Miras en el partido realizó unas duras declaraciones contra el 'lobby' empresarial y contra el partido de Santiago Abascal. Ambos se afanan por difundir entre los agricultores el relato de que la degradación del Mar Menor se debe casi exclusivamente a los vertidos de aguas residuales de los municipios ribereños y no a los nitratos procedentes en su mayor parte de la actividad agraria en el Campo de Cartagena, tal y como sostienen la amplia mayoría de científicos.

Interpelado por el concejal de Podemos, Matías Cantabella –«me las pones botando», le agradeció Luengo–, el alcalde de San Javier lamentó que la Fundación Ingenio –a la que los populares respaldaron en sus inicios– «ha ido degenerando en un discurso negacionista, un discurso populista que le hace daño a los vecinos, y yo como alcalde no quiero organizaciones de agitadores que perjudiquen a la sociedad».

José Miguel Luengo. V. VICÉNS / AGM

José Ángel Antelo. ROS CAVAL / AGM

«Me parece una salvajada afirmar que 'quien diga que hay nitratos es el enemigo'», critica el alcalde de San Javier

Antelo insiste en que la mortandad de peces se debe a los vertidos de aguas residuales de los municipios ribereños

«A mí me parece una salvajada decir que 'quien diga que hay nitratos en el Mar Menor, es el enemigo'», añadió el secretario general del PP en la Región de Murcia, quien instó a vecinos y agricultores de la zona a rechazar los «discursos simples, pobres y demagogos». Asimismo, José Miguel Luengo lanzó un mensaje al presidente de Vox en la Región, José Ángel Antelo, quien invitó a los alcaldes ribereños, entre ellos el de San Javier, a beber el agua que se vierte al Mar Menor a través de sus redes de saneamiento. «El que tiene que beber es él, pero no agua salada, que no es bueno, sino beber de fuentes oficiales antes de venir a toquetear a los vecinos de San Javier», manifestó.

«Esos discursos populistas generan enfrentamientos entre las propias familias y la convivencia está por encima de los agitadores sociales que cuentan medias verdades, que son peores que las mentiras», concluyó el alcalde de San Javier y secretario general del PP de la Región.

«Tiene poca vergüenza»

El presidente de Vox en la Región de Murcia, José Ángel Antelo, no tardó en responder al 'número dos' popular. «Aquí el único agitador del circo de la agenda 2030 es el alcalde de San Javier», indicó el también concejal en el Ayuntamiento de Murcia, que insiste en que «el mayor causante de la mortandad de peces son las aguas residuales».

«No hay pinza posible entre PP y PSOE que pueda tapar a la verdad. Tachar a quienes defendemos la verdad de agitadores sociales es tener muy poca vergüenza», añadió. Además, Antelo desvinculó a Vox de la Fundación Ingenio. «Lo único que nos une es que decimos la verdad, al igual que organizaciones como Fecoam, Asaja, Proexport o Coag».

Precisamente el presidente de Proexport, Mariano Zapata, solicitó el pasado lunes al Comité Científico del Mar Menor que tome en consideración los supuestos estudios que señalan a las aguas residuales como causantes de la contaminación de la laguna salada.

Las organizaciones agrarias están ejerciendo presión para que se supriman las medidas cautelares impuestas por la CHS en el Campo de Cartagena y las restricciones que marca la Ley de Recuperación y Protección del Mar Menor. Han enviado solicitudes formales al organismo de cuenca y a la Asamblea Regional en ese sentido.

Exportaciones, industria, turismo y ahorro tiran de la economía regional

El Observatorio Financiero de la Región alerta del riesgo de recesión en los próximos meses por la inflación y la subida de tipos

D. G. C.

MURCIA. La fortaleza de la industria regional, el turismo y el crecimiento de las exportaciones durante este año permitirán a la Región de Murcia recuperar este año las cifras de Producto Interior Bruto (PIB) previas a la pandemia, frente al conjunto de España que no lo logrará hasta 2024. Así lo expone el tercer informe del Observatorio Financiero de la Región de Murcia que presentó ayer el consejero de Economía, Hacienda y Administración Digital, Luis Alberto Marín, y el decano de la Facultad de Economía de la Universidad de Murcia y coordinador del estudio, Samuel Baixauli.

Aun así, el informe también pone de manifiesto la elevada incertidumbre generada por el conflicto en Ucrania y la variación de una inflación desconocida en décadas y que en España se sitúa por encima de la media europea, así como el alza en los tipos de interés, que pronostican una ralentización de la actividad para los próximos meses, cuando no un decrecimiento.

«Este escenario lleva a tensiones en las economías de los hogares y las empresas, así como un empeoramiento de las perspectivas de los principales agentes económicos», indica el estudio.

El informe del Observatorio apunta que la caída en el crecimiento de la economía mundial ha favorecido que el precio del petróleo se contenga. Además, otros precios de materias primas, como son las agrícolas, y que también han experimentado una gran subida, tienden a moderarse gracias a la apertura del puerto de Odesa y a que ha desaparecido el temor al desabastecimiento.

Samuel Baixauli lamentó que la excesiva burocracia está provocando que los fondos europeos todavía no se hayan convertido en un elemento dinamizador de la economía.

Samuel Baixauli

Además, el informe advierte de que el empleo de los recursos ahorrados por las familias durante el periodo de restricciones por la pandemia sirvió para mitigar la caída de la demanda, aunque una vez agotado el colchón de ahorros, se experimenta una caída del consumo que es la principal causa de las menores tasas de crecimiento.

El estudio también refleja que la política monetaria pone punto final a un largo periodo de liquidez y dinero barato. Uno de los aspectos que hace saltar las alertas es el incremento de la morosidad, por primera vez desde 2013, debido a la subida de tipos aplicada por el Banco Central Europeo.

La publicación concluye con un artículo que aporta claves sobre algún asunto relevante o tendencia en el mundo financiero. En esta ocasión se aporta información sobre 'Financiación con criterios ASG: la emisión de bonos sostenibles', que son aquellos que integran las decisiones financieras la preocupación por el medioambiente y el bienestar social, a la vez que se garantizan buenas prácticas de gobierno corporativo.

pressreader PRINTED AND DISTRIBUTED BY PRESSREADER PressReader.com +1 604 278 4604 COPYRIGHT AND PROTECTED BY APPLICABLE LAW

El V Foro Sectorial del Transporte debate en Molina los nuevos retos del sector

EFQ

MURCIA. El sector del transporte tiene hoy un horizonte plagado de retos. A la regulación mercantil y la falta de profesionales se unen el aumento de los precios del combustible, la subida de los tipos de interés y la guerra de Ucrania, que han complicado la actividad y han abocado a la movilización a una parte del sector. Todos esos frentes serán analizados mañana, a partir de las 9.30 horas, en V Foro Sectorial del Transporte, que se celebrará en el Museo del Enclave de la Muralla de Molina de Segura. La entrada es libre previa inscripción en eventos.laverdad.es.

El encuentro, que contará con la presencia de numerosos representantes del sector, será moderado por el jefe de Edición de LA VERDAD, Víctor Rodríguez, y la apertura correrá a cargo del alcalde de Molina, Eliseo García.

Acto seguido, el secretario general de la Federación Regional de Organizaciones y Empresas de Transporte de Murcia (Froet), Manuel Pérezcarro, ofrecerá la ponencia 'El transporte por carretera ante los nuevos desafíos'.

Posteriormente habrá una mesa redonda titulada 'Retos y futuros del transporte', en la que darán su opinión el concejal de Hacienda, Contratación y Promoción Económica, José de Haro González; el director comercial de Andamur, Juan Diego Guillén; el gerente de Serviman, Martín García; el director comercial de Erhardt Mediterráneo, José Antonio Cánovas; la gerente de Campillo Palmera, Carmen Campillo, y el director de logística y operaciones del Grupo Fuentes, Antonio Fuentes.

Costes y seguridad

Le seguirá la presentación de la consultora independiente y profesora del Máster en Logística y Dirección de Operaciones en ENAE Business School, Margarita Enríquez, quien disertará sobre costes y seguridad en el transporte terrestre. La clausura correrá a cargo del secretario general de la Consejería de Fomento e Infraestructuras, Enrique Ujaldón.

El encuentro, organizado por LA VERDAD y el Consistorio de Molina de Segura, cuenta con el patrocinio de Andamur y Serviman, la colaboración de Campillo Palmera, Erhardt Mediterráneo y Grupo Fuertes y el apoyo de Froet.

La parcela de 10.000 metros cuadrados está situada detrás de la empresa Alcurnia. JUAN LUIS VIVAS

El municipio contará con un aparcamiento gratuito de 179 plazas en Balsa de Lino

MOLINA DE SEGURA

La Junta de Gobierno local decide adquirir de forma directa una parcela de 10.000 metros cuadrados por 12.500 euros

JUAN LUIS VIVAS

La Junta de Gobierno local aprobó ayer la adjudicación de la adquisición directa de una parcela en Balsa de Lino a Antonia M.G., por importe de 12.503 euros, para la ejecución de un aparcamiento disuasorio, cuya construcción será financiada con fondos 'Next Generation'. La parcela, de 10.000 m², está situada detrás de la empresa Alcurnia, junto a la vía verde, que en su momento se utilizó para el estacionamiento de los vehículos de los asistentes al B-Side festival, cuando se celebraba en el estadio Sánchez Cánovas.

Actualmente está repleta de maleza, parcialmente vallada y sobre ella se alza una torre eléctrica. Pero este solar se acondicionará para funcionar todo el año como aparcamiento disuasorio para 179 plazas gratuitas y también para la instalación de 50 autocaravanas, que dispondrán de los servicios necesarios de luz y agua para estacionar y pernoctar.

La inversión prevista es de 800.000 euros, IVA incluido, financiados con fondos 'Next Generation'. El recinto dispondrá de medidas y cámaras de seguridad, y se adecuará para acoger las atracciones de la feria de septiembre, mes de celebración de las fiestas patronales.

Infracción de 12.000 euros

En el área de Medio Ambiente, la junta local aprobó la estimación de alegaciones del procedimiento sancionador por descarga a la red de saneamiento de vertidos industriales que superen los valores máximos admisibles. Se impone una sanción de 12.000 euros por una infracción administrativa grave.

También se inició un expediente de contratación de una campaña de comunicación sobre gestión de residuos y limpieza en las áreas empresariales del municipio, incorporando condiciones especiales de ejecución de carácter ambiental, con un gasto de 8.000 euros. Asimismo se adoptó el compromiso de consignar en el presupuesto de 2023, dicha partida de dinero.

Por otro lado, se adjudicó el suministro de cinemómetro láser compacto para el control de la velocidad por la Policía Local a la empresa Teditronic SL, por importe de 18.029 euros.

Otro servicio adjudicado fue el de mantenimiento de extintores, BIE y sistemas contra incendios en edificios municipales de Molina de Segura a la empresa Areo Feu Grupo de Incendios SL, por importe de 23.144 euros.

Los carteros inician una huelga indefinida por la falta de recursos

CIEZA

La ciudad solo tiene siete trabajadores de Correos frente a los doce que corresponderían a una población cercana a los 36.000 habitantes

CLAUDIO CABALLERO

Los carteros de Cieza iniciaron ayer una huelga indefinida ante la precariedad en la que se encuentra el servicio en la ciudad, donde se ha pasado de los doce repartidores que le corresponden –con una población cercana a los 36.000 habitantes– a solo siete. Estos tienen que atender los repartos en sus barrios y también aquellas zonas que se han quedado sin su cartero de referencia.

Los vehículos también se han ido reduciendo, hasta el punto de que solo queda una motocicleta en reparto de las cinco que deberían de estar rodando por las calles. En cuanto al servicio rural, el cartero que lo realiza tiene que hacerlo con su propio coche y, cuando termina, tiene que asumir algún barrio desasistido del propio casco urbano.

Las consecuencias más inmediatas de esta insuficiencia de personal la están sufriendo ya muchos vecinos, puesto que la correspondencia no llega a tiempo en casos como citas médicas, recibos de la luz y notificaciones desde diferentes estamentos de la administración –como los servicios sociales–, lo que se traduce en desasistencias sanitarias, cortes del suministro eléctrico o la pérdida de ayudas provenientes de cualquier estamento público y privado.

Los trabajadores de Correos posan delante de las oficinas de Cieza durante su huelga indefinida. CLAUDIO CABALLERO

Los propios empleados de Correos están también sufriendo esta situación, a quienes la acumulación de trabajo causa estrés, ansiedad y otros problemas de salud más severos.

Durante una concentración que tuvo lugar ante las puertas del edificio de Correos de Cieza, Carmen Montero, delegada de Acción Sindical del Sindicato Libre de Correos, denunció la «falta de nuevas contrataciones debido a diferentes cuestiones, como jubilaciones, bajas y vacaciones sin sustitución».

Explicó que, de los cinco carteros que faltan, cuatro son de reparto motorizado, quedando solo uno con moto en toda la ciudad. «Por ello, los que quedan tienen que cubrir a pie distancias maratonianas». Insiste en que se trata de una situación «totalmente insostenible, que está provocando incluso la aparición de ansiedad».

pressreader PRINTED AND DISTRIBUTED BY PRESSREADER PressReader.com +1 604 278 4604 COPYRIGHT AND PROTECTED BY APPLICABLE LAW

La nueva fábrica de Hero dará empleo a más de un centenar de personas

ALCANTARILLA

La compañía ha invertido 16 millones de euros en su apuesta por la innovación en alimentación infantil

PILAR MARTÍNEZ MAÑOGIL

MURCIA. Hero España presentó ayer a las autoridades las obras de su nueva planta de producción, en la que ha invertido 16 millones de euros. Supondrá la creación de más de 100 nuevos puestos de trabajo directos. La fábrica, según informó el presidente de Hero Europa Sur, Javier Uruñuela, contará con una nave de 6.000 m² para innovar en alimentación infantil y espera que esté plenamente operativa el año que viene.

«La nueva factoría tendrá un impacto muy positivo en la Región, tanto económica como laboralmente», señaló Javier Uruñuela. En estas nuevas instalaciones, la compañía creará nuevas líneas de procesado y envasado, que permitirán elevar la capacidad de producción de bolsas de fruta.

Con dicha ampliación, esta compañía de capital suizo busca optimizar su eficiencia productiva y energética mediante la inclusión de los últimos avances en digitalización y tecnologías, como materiales que optimizan el aislamiento térmico, la producción de energía fotovoltaica en las cubiertas y la tecnología de climatización y enfriamiento.

Centenario

«Desde nuestra fundación, hace 100 años, en Hero España hemos pasado a ser una pieza fundamental para el grupo. La construcción de una nueva planta de producción refuerza la apuesta de la compañía por nuestro país y consolida nuestro liderazgo en el sector de la alimentación infantil, lo que nos permite seguir manteniendo la innovación», apuntó Javier Uruñuela durante el acto de presentación de las obras.

Con motivo de su centenario, la compañía mostró las instalaciones al presidente regional, Fernando López Miras; al consejero de Agricultura, Antonio Luengo Zapata; a la consejera de Empresa, Empleo, Universidades y Portavocía, Valle Miguélez Santiago; al alcalde de Alcantarilla, Joaquín Buendía Gómez; a su homólogo de Murcia, José Antonio Serrano Martínez; a José García Gómez, presidente de la patronal alimentaria Agrupal, y a José María Albarracín, presidente de Croem.

José María Albarracín, Joaquín Buendía, Fernando López Miras y Javier Uruñuela. VICENTE VICÉNS / AGM

La Comunidad dedica 12 millones a ayudas para la industria 4.0

El presidente regional, Fernando López Miras, anunció ayer durante su visita a las obras de las nuevas instalaciones de Hero que, «en pocos días», su gabinete lanzará una nueva línea de ayudas de 12 millones de euros para avanzar en la modernización de la industria agroalimentaria de la Región «para hacerla más competitiva en los mercados».

Esta partida asumirá parte de las inversiones que pymes y compañías acometan para modernizar sus procesos productivos, lo que hará que perfeccionen campos como «la digitalización, la innovación y la apuesta por la sostenibilidad».

En cuanto a las posibles inversiones que las industrias podrán llevar a cabo bajo esta línea de subvenciones figuran las destinadas a la mejora de procesos y modernización (digitalización, automatización, robotización y toda la maquinaria necesaria para ello); inversiones en eficiencia hídrica (sistemas de depuración de caudales y reutilización); eficiencia energética (instalación de placas solares) e implantación de sistemas de verificación de calidad, entre otras actuaciones.

Francisco Martínez y Julia Martínez serán los Sultanes Moros en las fiestas

CARAVACA DE LA CRUZ

JUAN F. ROBLES

El Bando Moro ya ha elegido a los Sultanes de las próximas Fiestas de la Cruz. Francisco Martínez Fernández y Julia Martínez Lozano encarnarán las figuras del sayid almohade Ceyt Abuceyt y su esposa Ayla. El nombramiento tuvo lugar el domingo en los jardines del Museo de la Fiesta.

El nuevo Sultán es componente de la kábila Ceyt Abuceyt y compatibiliza su trabajo con su pasión por la fiesta desde hacen muchos años. Por su parte, la Sultana ya conocía lo que supone para una familia que uno de sus miembros sea rey; pues su hermano, José Luis, fue elegido Sultán Infantil en 2006 y 2007. Ella ha desfilado con las kábilas Yusuf y Abul Khatar. Para las próximas fiestas tenía previsto unirse a las filas de las Esclavas Rifeñas pero ahora lo hará para encabezar los desfiles de todas las kábilas agarenas.

El presidente del Bando Moro tuvo palabras de reconocimiento para todos Sultanes o Reyes Moros. «Ellos han sido la bandera y la mejor representación del buen hacer de nuestro bando», declaró con gratitud.

SUBVENCIONA: Región de Murcia · SEPE · Sef

CURSO
"LABORES AUXILIARES DE OBRA"

Localidad: Alhama de Murcia
Lugar de impartición: Pol. Industrial Las Salinas, Avda. Europa, S/N 30840 Alhama de Murcia
Nº de Expediente: AC-2021-1090
Dirigido a: Desempleados
Nº de horas: 90
Nº de alumnos: 12
Perfil: No requiere titulación
Calendario: 23/11/2022 A 16/12/2022
Horario: lunes a viernes de 8.30-13.30 horas
Plazo de inscripción: Se recogerán solicitudes de inscripción hasta dos días hábiles antes de la fecha de inicio del curso.

CURSO GRATUITO

FUNDACIÓN LABORAL DE LA CONSTRUCCIÓN
Avda. Teniente Montesinos, 7 Espinardo (Murcia)
Telf. 968 832 453
Correo-e: amvalverde@fundacionlaboral.org

ORGANIZA: FUNDACIÓN LABORAL DE LA CONSTRUCCIÓN
COFINANCIA: Unión Europea

SUBVENCIONA: Región de Murcia · SEPE · Sef

CURSO
"OPERACIONES AUXILIARES DE MONTAJE DE REDES ELÉCTRICAS"

Localidad: Alhama de Murcia
Lugar de impartición: Pol. Industrial Las Salinas, Avda. Europa, S/N 30840 Alhama de Murcia
Nº de Expediente: AC-2021-1095
Dirigido a: Desempleados
Nº de horas: 220
Nº de alumnos: 12
Perfil: No requiere titulación
Calendario: 22/11/2022 A 02/02/2023
Horario: lunes a viernes de 8.30-13.30 horas
Plazo de inscripción: Se recogerán solicitudes de inscripción hasta dos días hábiles antes de la fecha de inicio del curso.

CURSO GRATUITO

FUNDACIÓN LABORAL DE LA CONSTRUCCIÓN
Avda. Teniente Montesinos, 7 Espinardo (Murcia)
Telf. 968 832 453
Correo-e: amvalverde@fundacionlaboral.org

ORGANIZA: FUNDACIÓN LABORAL DE LA CONSTRUCCIÓN
COFINANCIA: Unión Europea

pressreader PRINTED AND DISTRIBUTED BY PRESSREADER PressReader.com +1 604 278 4604 COPYRIGHT AND PROTECTED BY APPLICABLE LAW

PIB, empleo y paro en la Región

ÁNGEL MARTÍNEZ
Expresidente de la Cámara de Comercio, Industria y Navegación de Murcia y del Consejo Regional de Cámaras

Es urgente que el Gobierno regional encuentre los recursos para poner en marcha un programa extraordinario de formación

El pasado 27 de octubre de 2022, el INE publicaba la EPA correspondiente al tercer trimestre de 2022, situando el total de ocupados en la Región en 640.800 personas, solo 5.000 ocupados más que en el año 2007, en que el total de ocupados era de 635.800 personas, mostrando la ralentización en la creación de empleo. Así, según la EPA, entre los años 2007 y 2022 –quince años– el total de ocupados solo se ha incrementado en 5.000 personas en la Región.

En cuanto al número total de parados, que en el año 2007 era de 57.300 personas, en el tercer trimestre de 2022 es de 109.000 personas, lo que supone prácticamente el doble, un incremento de 51.700 parados, evidenciando el agotamiento de la estructura productiva en su actual configuración.

Los datos de crecimiento del PIB en la Región que se vienen anticipando eran y son altamente preocupantes. Hace unos días el BBVA estimaba que la economía regional crecerá la mitad que la media nacional. La AIReF, el 1 de noviembre, hizo públicos los datos de crecimiento del PIB del tercer trimestre de 2022, en el que se recoge un crecimiento del 0,80% para la Región, muy por debajo de la estimación de crecimiento de la media nacional, del 3,80%, evidenciando la urgente necesidad de un acuerdo para impulsar el cambio que la Región necesita.

Los datos que recoge la EPA en este trimestre a nivel nacional muestran un incremento de 77.700 ocupados, pero de ellos 52.300 corresponden a empleo público y 25.400 al sector privado. El total de personas en paro se incrementa en este trimestre en 60.800, y la tasa de paro se sitúa a nivel nacional en el 12,67%.

La Región de Murcia es la comunidad donde más se reduce el nivel de ocupación, que se ha situado en -2,78% (a nivel nacional crece el 0,38%). El total de ocupados en la región de Murcia es de 640.800 personas,como ya se ha dicho, lo que supone una reducción de 18.300 ocupados en el tercer trimestre de 2022, y su aportación al total nacional pasa del 3,22% del segundo trimestre al 3,12% en el tercero.

El número total de parados en la Región de Murcia vuelve a superar las 100.000 personas, con un crecimiento sobre el anterior trimestre de 17.600 parados, lo que sitúa la tasa de paro a nivel regional en el 14,54% (la media nacional es del 12,67%), y el porcentaje de parados sobre el total nacional se sitúa en el 3,66%, evidenciando la debilidad de la economía regional.

Según la EPA, en la Región hay más de cien mil parados, mientras que las empresas necesitan profesionales y no los encuentran. Es urgente y absolutamente prioritario que el Gobierno regional reduzca el gasto no esencial y encuentre los recursos necesarios para poner en marcha un programa extraordinario de formación para que permita formar a los parados y a los jóvenes en las profesiones que hoy se demandan en las empresas. La Región cuenta con centros sindicales y empresariales, como el de la FREMM, preparados para hacerlo realidad.

Las empresas precisan disponer de profesionales para poder crecer y generar riqueza, y los parados y los jóvenes que no han podido completar la formación profesional precisan de una nueva oportunidad que les prepare en las profesiones que demanda la actividad productiva. Mejorar la formación de profesionales es una obligación de las administraciones públicas y una oportunidad para poder ocupar un puesto de trabajo y recuperar la confianza en esta Región, y ello es posible con un plan extraordinario de formación.

La confirmación de la caída del empleo y el aumento del paro que nos muestra la EPA, lamentablemente, constituyen otra vuelta de tuerca en la confirmación de la pérdida de fortaleza de la economía regional. Recuperarla no será posible si no se alcanza y con urgencia un pacto por la Región, y esto es principalmente responsabilidad del presidente del Gobierno regional, dejando a un lado las discrepancias y alcanzando un acuerdo entre los partidos políticos, Gobierno regional, empresarios y sindicatos, que vaya mas allá de la legislatura, para conseguir, gobierne quien gobierne, poner en valor todas las potencialidades de la Región.

Recuperar la fortaleza de la economía no será posible si no se alcanza un pacto por la Región

Un plan que incentive la atracción de inversores y talento, a la vez que el compromiso de conseguir del Gobierno nacional derribar los muros que frenan el desarrollo regional, acordando un programa para la realización de todas las infraestructuras pendientes y muy singularmente las ferroviarias, así como la urgente declaración de interés nacional del nuevo puerto de El Gorguel, conforme al acuerdo de sindicatos y empresarios del 6 de marzo de 2020.

Vivir en el centro (II)

En la primera parte de esta carta, publicada el pasado lunes, hablé de los edificios antiguos con mayor o menor grado de protección en el centro que no se pueden derribar, sobre la degradación del entorno de la Catedral y cómo la calle Correos se ha convertido en los andenes de un gran mercado a lo largo de todo el día, con mucho ruido y suciedad.

Pero quería dejar para el final el tema del comedor social sobre el que escribí hace un par de años ('Vivir en la calle', LA VERDAD, 25/11/2020). El comedor social no puede estar donde está, en la calle Eulogio Soriano, básicamente por dos razones. La primera de ellas, porque cada vez hay más usuarios y el edificio no tiene ninguna posibilidad de ser ampliado.

La segunda es que las cuatro calles que rodean el edificio son estrechas y mantienen el tráfico rodado, lo que hace que dos veces al día, coincidiendo con la hora de las comidas y las cenas, los usuarios llenen las aceras. La inmensa mayoría espera su turno de forma ordenada y educadamente de pie o sentados en el suelo, aguantando frío, calor, lluvia y a los ocho o diez alborotadores que viven en el entorno del comedor.

Estas calles se han convertido en cuarto de baño, dormitorio y zona de estar de estas personas. Hay sitios en Murcia donde se podría hacer de otra manera. Lo fácil es reducir el problema al rechazo por parte de los vecinos a los usuarios del comedor. No lo hay. Simplemente es un problema de falta de espacio, difícil pero no imposible de resolver.

CRISTINA HERRERO PASCUAL

Los originales que se envíen a esta sección no deberán sobrepasar 25 líneas. Estarán firmados y se hará constar el número del DNI junto con el domicilio y el número de teléfono de sus autores. También pueden enviarse por correo electrónico a: cartasdirector@laverdad.es

PARALELO 37
TOYA VIUDES

¡Vo-ca-li-za, vocaliza!

Catatónica me dejó el otro día Rosalía cuando la escuché decir que nadie se había «morido por amor»

Vaya por delante una confesión: odio el reguetón y sospecho que esta aversión se remonta a mis años en Colombia donde no había casa, tienda, fiesta o bar en los que no sonara el machirulo de Maluma con sus cuatro babys y sus corazones rotos. Así que, si me quieren martirizar, solo tienen que encerrarme en un coche y llevarme a hacer kilómetros mientras los también insoportables Bad Bunny o Nicky Jam berrean a todo volumen.

Del reguetón no me gustan las letras. Pegadizas y bailables con diez copas encima, lo son, también asquerosamente violentas y sexistas, pero es que además de la mayoría de los que lo cantan ni entiendo lo que dicen. ¿A ustedes les pasa lo mismo? «Vocalicen», nos decía mi madre de pequeños a mis tres hermanos y a mí cuando el marcado acento murciano nos poseía. «¡Vo-ca-li-za, coño, vocaliza!», canta a los reguetoneros la banda MuchaPepper en su vídeo de TikTok con más de medio millón de reproducciones en pocos días. Qué arte el de estas chicas de Madrid y qué razón tienen cuando sueltan joyitas del tipo «Para tener 'flow', dime que no estoy loca, hay que cantar como si tuvieras una patata en la boca»; «No tiene nada que ver con los acentos, es que parece que cantas para dentro»; o «Da igual si eres español, chino o puertorriqueño, es que cantas como si tuvieras el coco pequeño».

No se les entiende y encima inventan palabras para cuadrar la rima como también lo hace la mismísima y adorada Rosalía. Catatónica me dejó el otro día la catalana cuando la escuché decir que nadie se había «morido por amor» en la bachata que canta con Romeo y Santos, el neoyorquino. Cierto que en España hasta mediados del XVII este participio regular era bienvenido, pero estamos en 2022 y ahora usamos muerto, muchacha de mi vida. Si la 'Motomami' está 'chuky' es que va a por todas; paga con 'benjis', billetes de 100 dólares, las compras 'expensivas' y 'frontea' cuando se enfrenta a otros con actitud chulesca y supremacía. Les cuento además que para los reguetoneros, la 'popi' es la niña pija y la 'guaguaguá', la del barrio, el 'blin blin' una enorme cadena de oro y el jangueo, diversión. Tu grupo de amigos es el 'corillo' y si eres la 'pámpara', pues el mejor. Un 'rebuelo' significa alboroto y algo 'pomposo' es lujoso. Si te buscas la vida 'joseas' y si 'juqueas' te drogas.

Complicado aprenderme esta nueva jerga y además ya tengo mis años y por un oído oigo regular, así que, reguetoneros del mundo: sigan cantando, faltaría más, inventen lo que les venga en gana, pero ¡vo-ca-li-cen, coño, vocalicen!

pressreader PRINTED AND DISTRIBUTED BY PRESSREADER PressReader.com +1 604 278 4604 COPYRIGHT AND PROTECTED BY APPLICABLE LAW

Miércoles 16.11.22
LA VERDAD

El PSOE se abre a modificar la ley del 'solo sí es sí' tras la rebaja de penas a abusadores sexuales

Desde el Ministerio de Igualdad habían negado que su norma estrella fuera a beneficiar a estos casos, pero ya se han reducido dos condenas

MIGUEL ÁNGEL ALFONSO / MATEO BALÍN

La ministra de Igualdad, Irene Montero, durante una visita oficial el domingo a Bogotá (Colombia). EFE

MADRID. El PSOE se abrió ayer a modificar la Ley de Garantía Integral de la Libertad Sexual, más conocida como 'ley del solo sí es sí', que entró en vigor el pasado 7 de octubre, después de que dos condenados por abusos sexuales se hayan beneficiado de la norma viendo reducidas sus penas de cárcel. Todo pese a que desde el Ministerio de Igualdad llevaban negando desde hace meses que esta circunstancia pudiera llegar a suceder y de que tras la revisión a la baja de estas sentencias cargaran la culpabilidad en la interpretación de los jueces y no en la norma en sí.

La ministra de Hacienda y 'número dos' de los socialistas, María Jesús Montero, corregía ayer al Ministerio que dirige Irene Montero, asumiendo que esta rebaja de las penas «no era el objetivo de la ley». En los pasillos del Senado, tras asistir a la sesión de control al Gobierno, reconoció que el Consejo de Ministros debe «estudiar» esta materia, «después de algunas sentencias» que se habrían dictado «al amparo de esta ley». «No era el objetivo de la ley que se pudieran rebajar las penas con motivo de abuso a menores. Todo lo contrario», apostilló.

Esto sucedía horas después de conocerse que la Audiencia Provincial de Madrid ha rebajado de ocho a seis años la condena contra un ciudadano por un delito de abusos a un menor de 16 años. Y de que otro tribunal de la Audiencia de Madrid, la Sección 15, ha revisado la condena de un profesor de inglés por el abuso sexual de cuatro menores de edad y determinado que la pena inicial, de seis años, seis meses y cuatro días de cárcel, pase a un solo año. Los juristas consultados coinciden en que este tipo de revisiones empezarán a llegar a cuentagotas a los juzgados durante los próximos días.

Ambos jueces explican en sus escritos que en su momento se le impuso a estos condenados la pena mínima y que la nueva norma obliga, por tanto, a imponerle la condena mínima establecida legalmente en la actualidad. Es decir, se rebaja la parte baja de la horquilla de años que establecían las penas anteriores. Algo que, según fuentes jurídicas consultadas, no sucederá en sentencias que afecten a penas de mayor entidad. Por ejemplo, a casos mediáticos como el de La manada, que derivó en condenas de entre 15 y 23 años y que, precisamente, fue el germen de la ley del 'solo sí es sí'.

Desde el Gobierno, la delegada para la Violencia de Género, la jueza Victoria Rosell, achaca en cambio esta rebaja de penas no a la nueva norma, sino a «una interpretación voluntarista por parte de los tribunales», por lo que defiende que «el problema no es la ley». Como ejemplo, cita el caso del ciudadano acusado de abusar de un menor, en el que el juez no aprecia abuso de autoridad, sostiene, «pese a que era su padrastro».

En una rueda de prensa posterior, Rosell reconoció que es «factible rebajar las penas» con la nueva ley, aunque insistió en que el texto en sí mismo «no las rebaja». Frente a quienes acusan a Igualdad de que la reducción de penas se debe a la desaparición del abuso sexual, la juez defendió que lo que hay ahora es «agresión sexual sin consentimiento» y que «si hay engaño no hay consentimiento», por lo que sigue existiendo dicho delito. A su juicio, se trata de «un análisis y una lectura muy superficial» y de «brocha gorda» y espera, según declaró, que este argumento «no sea real» y que no esté incluido en una resolución judicial.

Victoria Rosell criticó que «el problema no es la ley» sino la «interpretación voluntarista» de los jueces

Pero lo cierto es que la entrada en vigor de la norma introdujo cambios e unificó los tipos penales de abuso y agresión sexual y también varió el abanico de condenas posible, rebajando el suelo de este tipo de delitos. El artículo 2.2 del Código Penal recoge la obligación de revisar a la baja las condenas cuando un cambio legislativo como éste afecte a una sentencia, y es lo que ha sucedido en este caso.

Críticas de la oposición

Estos hechos también han servido para rearmar a la oposición con nueva munición. La vicesecretaria de Políticas Sociales del Partido Popular, Carmen Navarro, recordó ayer las advertencias realizadas al respecto por su partido, que enmendó en su totalidad la norma por considerarla «una mala ley». También trasladó las objeciones que hizo de la misma el Consejo General del Poder Judicial. En este sentido, denunció que tanto la ministra Irene Montero como la delegada del Gobierno para la Violencia de Género «se burlaron de estos avisos, que tildaron de bulos».

Ya desde el inicio de su tramitación la ley del 'solo sí es sí' ha estado rodeada de polémica por las divergencias entre los socios del Ejecutivo. Su negociación supuso el primer enfrentamiento a gran escala en el recién nacido Gobierno de coalición. En marzo de 2020, pocos días antes de la activación del estado de alarma, PSOE y Unidas Podemos airearon sus divergencias por una norma sobre la que los socialistas veían «defectos técnicos» mientras que los morados afirmaron que «dentro de estas excusas hay mucho machista frustrado».

Solo tras 14 meses de tramitación parlamentaria se aprobó en el Congreso, pero lo hizo después de un agrio debate suscitado por la necesidad de incluir una definición concreta de consentimiento que volvió a dividir a los grupos de la Cámara Baja.

El legislador, en el foco, no el juez

ALFONSO RECLUSA
Abogado especialista en Derecho Penal

No debe generar escándalo que los jueces y tribunales, a la luz de la nueva legislación penal, revisen las penas impuestas. Los jueces por mandato constitucional están sometidos al imperio de la ley. Por consiguiente, el foco no debe ponerse sobre los jueces, sino en el legislador.

En el Derecho penal rige el principio de legalidad, que impone aplicar el derecho vigente al cometerse los hechos. Esto es expresión del principio de seguridad jurídica: en un Estado democrático es imprescindible que los ciudadanos puedan prever las consecuencias de sus actos. Es decir, si determinado comportamiento es delictivo y cuál es la pena aparejada. Se trata del principio de legalidad penal, que tiene una excepción: el de la norma penal más favorable, que obliga a aplicar la ley dictada después del momento de comisión de los hechos, si favorece al condenado. Esta consecuencia incumbe al legislador y debe tenerla en cuenta. En España la retroactividad de las normas penales más favorables tiene rango constitucional. El fundamento último puede encontrarse en la prohibición de exceso de la pena, o en el de igualdad. También en la Declaración de los Derechos del Hombre y del Ciudadano, que proclama que la ley debe establecer las penas estrictamente necesarias.

Todo lo anterior tiene sentido porque, desde el nacimiento de la democracia moderna, los ciudadanos hemos consensuado que sea el Estado quien tenga la facultad exclusiva de ejercer la fuerza y castigar los delitos, pero de una manera que sea la mínima imprescindible.

En un ambiente de populismo punitivo, como en el que vivimos, me temo que al legislador penal le resultaría incómodo admitir que conocía y aceptaba la posibilidad de revisión de las condenas, riesgo advertido por el CGPJ. Por eso algún miembro del Gobierno ha optado por trasladar el problema a los jueces, colocándoles en una situación imposible: mientras los principios y garantías del Derecho penal les obligan a aplicar retroactivamente la norma más favorable, el Gobierno afirma que la nueva ley no implica la revisión de condenas. Y una de dos...

No caigamos en el error de cuestionar una de las máximas garantías del ciudadano frente al Estado. Lo que hay que preguntar al legislador es si esta consecuencia estaba prevista y asumida, o si, por el contrario, es fruto indeseado de una defectuosa técnica legislativa.

pressreader PRINTED AND DISTRIBUTED BY PRESSREADER PressReader.com +1 604 278 4604 COPYRIGHT AND PROTECTED BY APPLICABLE LAW

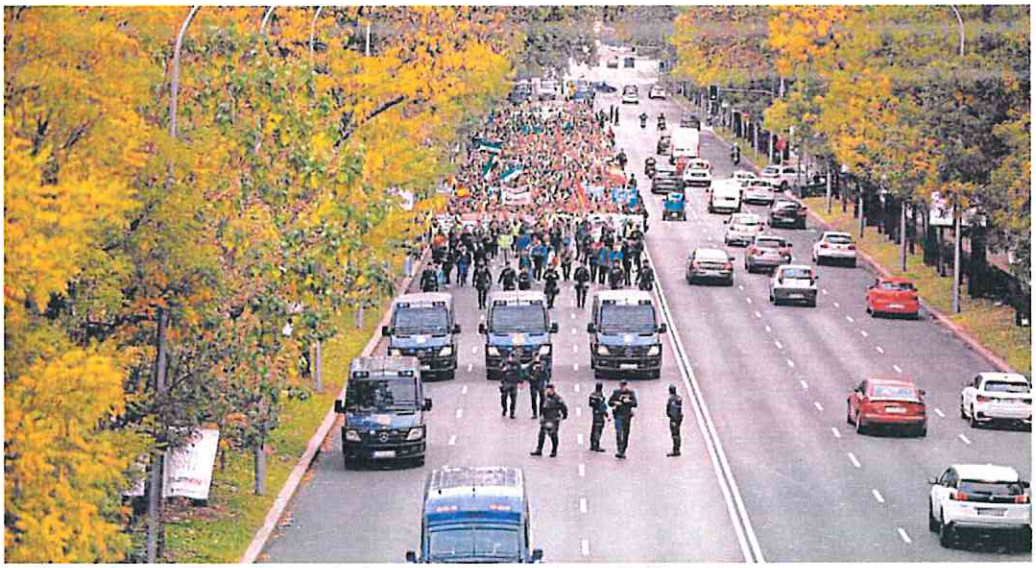

Manifestación de transportistas movilizados en la primera jornada de huelga, el lunes en Madrid. A. MARTÍNEZ / E. P.

Los transportistas suspenden la huelga tras su bajo impacto

Los convocantes aluden a una campaña de «acoso y derribo» para desacreditar las movilizaciones que comenzaron el lunes

EDURNE MARTÍNEZ

MADRID. Los transportistas convocantes del paro indefinido han dado marcha atrás apenas un día después de comenzarlo. En un comunicado enviado ayer, la Plataforma Nacional en Defensa del Sector del Transporte confirmó, poco después de mediodía, que el paro quedaba suspendido desde ese momento. La movilización no tuvo el seguimiento esperado y tanto las carreteras como los centros logísticos funcionaron con «absoluta normalidad» durante las jornadas del lunes y el martes, explicaron fuentes del sector.

Pero desde la junta directiva de la Plataforma argumentaron que la razón de la suspensión es la campaña de «acoso y derribo» por parte de cargadores, asociaciones del Comité Nacional del Transporte (CNTC), sindicatos, algunos medios de comunicación y una parte de la política para «intentar desacreditar intencionadamente todo lo posible las movilizaciones anunciadas por la Plataforma».

Por parte del Gobierno la respuesta no se hizo esperar. La ministra de Transportes, Raquel Sánchez, señaló tras conocer la decisión de los camioneros que seguirán «trabajando para mejorar las condiciones de los transportistas». En un mensaje en su cuenta de Twitter, Sánchez agradeció la «responsabilidad» del conjunto del sector, que calificó de «fundamental» para la economía: «Tenemos que remar juntos para superar las dificultades», señaló. También la ministra portavoz, Isabel Rodríguez, celebró esta desconvocatoria y agradeció al conjunto del sector haber querido trabajar en estos últimos días.

La Plataforma denuncia coacciones por parte de distintas autoridades y que no se ha respetado el derecho al paro

Los camioneros críticos se manifestaron el pasado lunes por las calles de Madrid, unas 3.000 personas según cálculos de la Policía, y se reunieron posteriormente en el aparcamiento del estadio Metropolitano –donde muchos habían dejado aparcados sus vehículos– para valorar la primera jornada después de que ningún miembro del Ministerio de Transporte se reuniera con ellos.

A las 13.30 horas de ayer enviaron un comunicado a los medios en el que aseguraron que han recibido «miles de llamadas» de compañeros en las que denuncian las «desproporcionadas amenazas de sus cargadores» para no secundar el paro. Después de la «manifestación ejemplar» del lunes, señalaron que se han encontrado con una «persecución, acoso y coacciones inconcebibles» por parte de distintas autoridades donde «no se está respetando el derecho al paro».

En este sentido, desde la Plataforma explicaron que no pueden exponer a sus gentes a un panorama así, aunque seguirán «defendiendo y luchando» por sus intereses. «Nadie nos va a doblegar», concluyó la Plataforma en su comunicado.

A primera hora, el Ministerio de Interior hizo balance de la segunda jornada de paro y destacó la situación de normalidad absoluta en todos los puntos de la red de transporte. Solo aludieron a dos incidencias entre las 18 horas del lunes y las 8 horas del martes: unos camiones dañados en Peñaflor (Sevilla) y tres furgonetas en Casabermeja (Málaga). Asimismo, la Policía Nacional y la Guardia Civil realizaron diez escoltas a convoyes formados por un total de 39 vehículos.

Escasa adhesión

Días antes de que comenzara el paro de estos transportistas que denuncian el incumplimiento de la ley de costes que prohíbe trabajar a pérdidas, diferentes asociaciones del sector se fueron desvinculando de la protesta. Desde Fenadismer (Federación Nacional de Asociaciones de Transporte de España), que en la protesta de marzo se unió a la Plataforma en Defensa del Transporte provocando el desabastecimiento de muchos puntos, rechazaron en esta ocasión el paro y pidieron negociar con el Gobierno más ayudas para el sector.

También Astic (Asociación del Transporte Internacional por Carretera) se desvinculó «totalmente» del paro porque, en su opinión, «no hay motivos para una medida tan radical» que perjudicaría a todos dentro y fuera del sector. A su juicio, los cambios legislativos que se han materializado en los últimos años «van en la buena dirección».

Casi 7 millones de hogares dejan de calentarse bien por miedo al elevado recibo de la luz

La pobreza energética superó el 10% de las viviendas en 2021 a pesar de las medidas puestas en marcha para amortiguar la subida de la factura

JOSÉ M. CAMARERO

MADRID. La escalada de los precios de la energía que vivieron los españoles el año pasado provocó que un 14,3% de los hogares redujeran tanto el uso de aparatos para calentarse en invierno o enfriarse durante el verano que no pudieron mantener en las condiciones mínimas esas estancias. En concreto fueron un total de 6,7 millones de familias las que no pudieron mantener sus casas con una temperatura adecuada.

El alza de la luz se ha dejado notar especialmente en los hábitos de los ciudadanos que, más allá del uso eficiente o del ahorro energético moderado, les ha llevado a desconectar esos aparatos que usan habitualmente. Si el recibo es inasumible, directamente optaron por dejar de usar la luz. Ese porcentaje del 14% se ha duplicado con respecto a los datos de 2019 y ha crecido en cuatro puntos porcentuales desde el primer año de la pandemia. Lo ha hecho a medida que han crecido los precios, según el informe sobre pobreza energética elaborado por la Cátedra de Energía y Pobreza de la Universidad Pontificia Comillas.

Ese estudio revela, igualmente, que dos millones de hogares (un 10,3% del total) sufrieron pobreza energética oculta severa en el año 2021. Esto es, familias que gastan menos de la cuarta parte de lo que realmente necesita para cubrir sus necesidades energéticas.

Según concluye la Cátedra de Energía y Pobreza, sin las medidas implementadas por parte del Gobierno como fue el 'escudo social', la pobreza energética oculta severa en 2021 habría alcanzado hasta 200.000 hogares más.

Retrasos en los pagos

Por otra parte, 4,5 millones de personas (un 9,5% de la población) no pagaron facturas energéticas en fecha. Estos retrasos en el abono de los recibos de la luz y el gas se «estanca» respecto al año 2020, mientras que el porcentaje de hogares que mantenían una temperatura inadecuada aumenta casi cuatro puntos, es decir, 1,6 millones de personas más respecto a 2020 y el doble comparado con 2019.

pressreader PRINTED AND DISTRIBUTED BY PRESSREADER PressReader.com +1 604 278 4604 COPYRIGHT AND PROTECTED BY APPLICABLE LAW

LO | economía

La morosidad repunta en la Región por primera vez en nueve años

▶ La subida de los intereses y la crisis energética eleva del 6% al 9% los créditos dudosos, según recoge el Observatorio Financiero ▶ El turismo y los ahorros generados durante la pandemia alimentan el crecimiento económico

Ángeles Vivero, Nicolás González, Samuel Baixauli, Luis Alberto Marín, Ramón Madrid, Patricio Rosas y María Isabel Martínez. CE

M.J.GIL

■ La recuperación del turismo y los ahorros generados en los hogares durante la crisis sanitaria provocada por la covid han alimentado la demanda y el crecimiento de la economía regional este año. Sin embargo, la inflación y la subida de los tipos de interés ensombrecen las previsiones para 2023 y están provocando un repunte de la morosidad en los créditos financieros, según los datos recogidos en el informe del Observatorio Financiero de la Región, elaborado por el Icref y la Cátedra de Competitividad de la UMU. Es el primer deterioro que se produce desde 2013.

El estudio detecta los primeros efectos del encarecimiento del crédito, que ha elevado el porcentaje de préstamos de dudoso cobro desde el 6% de finales de 2021 al 9% en el primer semestre de este año.

«Hay que empezar a vigilar la morosidad», dijo el decano de la Facultad de Economía de la Universidad de Murcia, Samuel Baixauli, director del informe, que lo ha presentado en el Colegio de Economistas junto al consejero de Economía y Hacienda, Luis Alberto Marín.

El consejero recordó que el techo de gasto de 2023 prevé un crecimiento de la economía regional del 4% para este año, gracias a la buena marcha de las exportaciones y de la industria, que permitirá «superar el PIB previo a la pandemia, mientras que España no lo alcanzará hasta 2024».

No obstante, Luis Alberto Marín admite que «la inflación desconocida en décadas, así como el alza de los tipos de interés pronostican una ralentización de la actividad para los próximos meses, cuando no un decrecimiento. Este escenario lleva a tensiones en las economías de los hogares y las empresas, así como a un empeoramiento de las perspectivas de los principales agentes económicos», apuntó.

> Las entidades financieras han endurecido las condiciones de los préstamos

Samuel Baixauli ha explicado que para valorar el riesgo de que la economía pueda entrar en recesión el próximo año habrá que ver «si el tirón de la Navidad sigue siendo positivo» y lo que ocurre después, teniendo en cuenta que «la coyuntura no ayuda».

El informe del Observatorio Financiero alerta de que es la primera vez que se produce un repunte de la morosidad «desde 2013, cuando se inició una tendencia a la baja» que se ha mantenido hasta finales de 2021.

Recuerda que después de la crisis financiera de 2008 llegó a alcanzar el 20%.

En el primer semestre del año ha subido del 6% de finales de 2021 al 9%. «Este porcentaje indica que la solvencia de los deudores y el frenazo de la recuperación económica nos empieza a mostrar un deterioro», se indica en el informe.

También alerta de que «el aumento de los tipos de interés y el deterioro de la actividad económica puede seguir mermando la capacidad de las empresas para devolver los préstamos».

Préstamos del ICO

Estas dificultades se producen, además, en «un momento complicado para las empresas, que están devolviendo los préstamos del que estaban avalados por el ICO como medida de contención del impacto de la covid».

Sin embargo, la recuperación que se inició después de las restricciones provocadas por la pandemia mantienen un crecimiento de la economía que en 2022 puede alcanzar el 3,8%, según las previsiones recogidas en el informe del Observatorio (algo inferiores a las de la Comunidad), aunque el próximo año no pasará del 0,5%.

Baixauli reconoce que la situación se complica para las familias que están pagando una hipoteca y que ven cómo aumenta la cuota mensual. También los jóvenes que buscan vivienda encontrarán más dificultades para adquirir una casa, por lo que no descarta una ralentización del sector inmobiliario.

Además, «en el segundo trimestre de 2022 se han endurecido las condiciones aplicadas por las entidades financieras a los préstamos» y han aumentado las garantías solicitadas, aunque el importe concedido se ha mantenido sin cambios, ser indica en el

PASA A LA PÁGINA SIGUIENTE ▶

Los depósitos de los murcianos **aumentan** en 600 euros

> Los ahorros por habitante se mantienen 12.500 euros por debajo de la media nacional

M.J.G.

■ Los depósitos por habitante que los murcianos tienen en los bancos han aumentado en el primer semestre de 2022 lo mismo que la media nacional, aunque el importe de los ahorros que generan los habitantes de la Región son muy inferiores, según se recoge en el informe del Observatorio Financiero elaborado por el Icref y la Cátedra de Competitividad de la UMU. El importe depositado en la Región se ha situado en 17.421 euros, una cifra inferior en 12.500 euros a la media nacional.

Sin embargo, el importe de los ahorros que guardan los murcianos en las entidades financieras ha aumentado 600 euros entre enero y junio, mientras que la media nacional también ha experimentado un incremento de 600 euros, a pesar de la diferencia.

El informe destaca que la comunidad autónoma con los mayores depósitos por habitante es Madrid, con 55.787 euros, muy lejos de los 15.500 de Canarias y los 12.900 de Ceuta.

La Región mantiene la posición que ocupaba entre las comunidades, por delante de Andalucía, Canarias, Melilla y Ceuta.

Los autores perciben que «el fin del confinamiento ha provocado el incremento del consumo y ha reducido la tasa de ahorro».

En España se ha mantenido el importe medio de los depósitos desde 2012, con un aumento acumulado en estos diez años de 6.600 euros. Sin embargo, en la última década el importe de los ahorros de los murcianos solo ha aumentado en 1.700 euros.

El aumento del gasto que se produjo en 2021 se ha traducido en una caída del el importe medio de los depósitos por habitante, que sufrió una reducción de unos 1.300 euros y volvió a los niveles previos a la pandemia. El importe medio de los ahorros por habitante depositados en las entidades se situó en 16.754 euros en diciembre, 12.500 euros por debajo de la media, al igual que en el primer semestre de este año.

pressreader PRINTED AND DISTRIBUTED BY PRESSREADER PressReader.com +1 604 278 4604 COPYRIGHT AND PROTECTED BY APPLICABLE LAW

▶ VIENE DE LA PÁGINA ANTERIOR

informe.

La previsión es que «una vez agotado el colchón de los ahorros, se experimente una caída del consumo que es la principal causa de las menores tasas de crecimiento», según señala el consejero de Hacienda.

El Observatorio Financiero de la Región de Murcia es una iniciativa del Instituto de Crédito y Finanzas de la Región de Murcia y la Cátedra de Competitividad, liderada por el Colegio de Economistas, que cuenta con la participación de la Universidad de Murcia y la Universidad Politécnica de Cartagena y que «busca ofrecer a la sociedad una herramienta periódica y veraz que ayude a empresas y ciudadanos a conocer mejor el contexto económico, los riesgos y oportunidades y, en definitiva, mejorar la toma de decisiones responsables».

Las previsiones para el próximo año apuntan que el crecimiento económico se reducirá al 0,5%

La publicación concluye con un artículo sobre 'Financiación con criterios ASG: la emisión de bonos sostenibles'.

Las sucursales por cada 10.000 habitantes **caen** casi un 60% en 10 años

La desaparición de oficinas bancarias se ha mantenido de forma ininterrumpida desde 2012

M.J.G.

■ La Región tenía cuatro oficinas por cada 10.000 habitantes al acabar 2021, que han quedado reducidas a tres en el primer semestre de este año, según se recoge en el informe del Observatorio Financiero presentado este martes.

En 2012 había más del doble de sucursales, dado que los murcianos tocaban a siete oficinas bancarias por cada 10.000 habitantes. Una década después se ha pasado de siete a tres al tiempo que se ha reducido también el número de entidades financieras existentes en el mercado financiero nacional y regional.

En España ha desaparecido el 50% de las oficinas, dado que había ocho sucursales por cada 10.000 habitantes en 2012 y una década después quedan cuatro, mientras que en la Región la caída se acerca al 60%.

El informe apunta que la retirada de las entidades bancarias en la Región durante el primer semestre de 2022 no ha sido tan acusada como en el año anterior, aunque la desaparición de las sucursales bancarias que han bajado la persiana enero y junio ha supuesto una disminución de 3,47 oficinas por cada 10.000 habitantes, frente a las 3,59 oficinas de diciembre de 2021.

En España la disminución pasó de 4,03 a 3,82 oficinas por cada 10.000 habitantes.

El Observatorio constata que se ha producido una reducción «ininterrumpida» desde 2012, que ha dado lugar a una mayor exclusión financiera de los murcianos.

Los precios de los alimentos se disparan un 17,6% en un año

▶ El IPC se modera en octubre y alcanza una tasa interanual del 7,9% en la Región

EFE/M.J.G.

■ La inflación alcanzó en octubre una tasa anual del 7,9 en la Región de Murcia frente al 7,3 % nacional gracias al descenso de la electricidad, según los datos ofrecidos este martes por el Instituto Nacional de Estadística (INE). Los precios de los alimentos han registrado un incremento récord del 17,6% en doce meses, mientras que en el mes de octubre han marcado un repunte del 3,1%.

El encarecimiento de los alimentos que se ha producido en la Región supera en más de dos puntos la media nacional, que se sitúa en el 15,4%.

Murcia y Extremadura son las únicas regiones que han registrado en el último año un encarecimiento de los productos de alimentación superior al 17%.

22,5%
El precio del azúcar ha subido un 22,5% en octubre

21%
Las frutas frescas se han encarecido un 21% el pasado mes y las legumbres han repuntado un 8,7%

Sin embargo, la inflación se ha moderado respecto al mes de septiembre, cuando la tasa anual llegó al 9,5%.

El 7,9% de subida sigue estando a pesar de todo por encima de la media nacional (7,3%).

Respecto al mes de septiembre la inflación ha aumentado un 0,7% y en los diez primeros meses del año acumula un repunte del 6,3%.

En el mes de octubre el azúcar ha subido un 22 '5% en la Región, las frutas frescas se han encarecido un 21%, las legumbres, un 8,7%; las patatas y sus preparados, un 6,6%; y el agua mineral, los refrescos y zumos, un 3,8%, según los datos recopilados por Comisiones Obreras.

En el último mes ha subido también la ropa y el calzado (6,1%) como consecuencia del cambio de temporada, los alimentos (3,1%) y el transporte (1,6%).

Descienden sin embargo los precios de los servicios de la vivienda (-6,6%), ocio (-0,4%) y comunicaciones (-0,1%).

Respecto a octubre de 2021, la mayor subida es la del azúcar, que se ha encarecido en un 45,2%, mientras que los huevos se han encarecido un 31,3%. La leche sube un 25,4% y las legumbres y hortalizas frescas, un 28,4%.

Junto con los alimentos, en el último año han subido el transporte (9,9%), menaje (9,8%) y hoteles, cafés y restaurantes (7,7%)

La moderación de la evolución de los precios que habían registrado mayores incrementos a lo largo del año, como la electricidad, ha permitido que la vivienda reduzca la tasa interanual al 0,8%.

También baja vestido y calzado (1% al computar el efecto de las rebajas) o enseñanza (0,8%).

Por el contrario, el transporte alcanza una tasa del 9,9%, hoteles y restaurantes llega al 7,7% de subida, bebidas alcohólicas y tabaco, al 3,9%; medicina, al 2,4%; y ocio y cultura, al 2,8%.

La tasa anual del IPC disminuye en octubre respecto a septiembre en todas las comunidades autónomas. Los mayores descensos se producen en La Rioja, Castilla-La Mancha y Castilla y León. Por el contrario, los menores descenso se producen en Canarias y Cantabria, con descensos de 1,2 puntos en cada una.

La Región y Extremadura han registrado el mayor encarecimiento de la alimentación

pressreader PRINTED AND DISTRIBUTED BY PRESSREADER PressReader.com +1 604 278 4604 COPYRIGHT AND PROTECTED BY APPLICABLE LAW

LO | economía

La Comunidad recibe 52 millones para pagar el 1,5% a los funcionarios

▶ Los sindicatos dan por hecho que los atrasos se abonarán en diciembre
▶ La Consejería de Hacienda dice que ingresará el dinero lo antes posible

M.J.GIL/EFE

■ El Gobierno central ha autorizado una ampliación de la financiación asignada a la Comunidad Autónoma de 52 millones de euros para pagar la subida salarial del 1,5% pactada por el Ministerio de Hacienda con los sindicatos para este año, que se cubrirá con el Fondo de Liquidez Autonómico (FLA). En principio estaba previsto que los más de 60.000 empleados de la Administración regional pudieran cobrar los atrasos generados por la subida salarial este mes de noviembre, aunque los sindicatos dan por hecho que se pagarán en diciembre. La Consejería de Hacienda asegura que «está haciendo todos los esfuerzos posibles para hacer el pago cuanto antes».

El Pleno de la Asamblea Regional debatirá y votará este miércoles el Proyecto de Ley de Modificación de los Presupuestos Generales de la Comunidad Autónoma para 2022, que permitirá incorporar a las cuentas de este año los 52 millones que cuesta el incremento salarial.

La Comisión Delegada del Gobierno para Asuntos Económicos ha aprobado un acuerdo por el que se asignan 612,2 millones de euros a siete comunidades autónomas para hacer frente al pago de la subida salarial del 1,5 % a los empleados públicos, que se sumará al 2% aplicado en las nóminas desde enero. En total, el pacto con los sindicatos establece una subida salarial del 7,5% entre 2022 y 2024 para todos los funcionarios públicos, además del 2% abonado desde principios de año.

El Parlamento regional aprobará hoy una modificación de las cuentas de 2022 para incorporar el gasto

CC OO y UGT reclaman partidas en los Presupuestos de 2023 para implantar la jornada de 35 horas

El dinero se repartirá entre Aragón (37,5 millones), Baleares (45), Castilla-La Mancha (73,37), Cataluña (226,6), Extremadura (36,83), Murcia (52,01) y Comunidad Valenciana (140,89) con cargo al Fondo de Financiación a Comunidades Autónomas, a través del FLA, según ha informado el Gobierno central.

Por otra parte, la Consejería de Hacienda llevó ayer a la Mesa General de la Función Pública las propuestas recogidas en el borrador de los Presupuestos de la Comunidad Autónoma para 2023 que afectan a los funcionarios de la Administración regional.

Los sindicatos CC OO y UGT critican que las cuentas del próximo año no recojan la jornada de 35 horas semanales, a pesar de que el acuerdo firmado por el Ministerio de Hacienda con los sindicatos ha levantado el veto que impedía reducir la jornada a las comunidades que incumplen el objetivo de déficit, entre las cuales se encuentra la Región.

El responsable del Área Pública de CC OO, Miguel Ángel López, reclama a la Administración regional que «explique en la Mesa General el contenido de las reuniones mantenidas con el Gobierno nacional» para conocer los acuerdos alcanzados, entre los cuales figura la jornada de 35 horas, y «las intenciones que tiene el Ejecutivo regional» respecto a su aplicación. López considera «necesario trabajar con la Administración pública para que en los próximo Presupuestos se recojan partidas concretas» para hacer posible su aplicación.

Por su parte, el secretario de la Federación de Servicios Públicos de UGT, Antonio Martínez Peñaranda, ha anunciado que el sindicato está dispuesto a convocar movilizaciones para reclamar la reducción de jornada, una vez desaparecida «la penalización» a las comunidades deficitarias para aplicar las 35 horas.

El dirigente del Área Pública de CC OO también reclama a la Consejería de Hacienda que «especifique la dotación económica real de los presupuestos en las diferentes áreas de la Comunidad en enseñanza, Administración Pública y sanidad». Muestra su malestar por la premura con la que se envía la documentación a los representantes sindicales.

La Asamblea aparca la agenda para tramitar los Presupuestos

▶ La Junta de Portavoces de la Asamblea Regional ha dejado en blanco la programación para la próxima semana ya que se espera, según indica la diputada del PP Miriam Guardiola, la «entrada inminente» de los Presupuestos de la Comunidad para 2023 y que la próxima semana comiencen las comparecencias de los consejeros. La parlamentaria indicó este martes que por «prudencia» no se ha ordenado nada, ya que «cuando entran los Presupuestos y llegan a la Asamblea se paraliza el resto de la actividad parlamentaria». Recordó que el presidente regional ya ha «tendido la mano a todos los grupos parlamentarios para consensuar» las cuentas. El vicepportavoz del PSOE, Alfonso Martínez Baños, ha pedido al Gobierno que acepte la propuesta socialista. «Ya está bien de que el diseño de la actividad política la condicionen tránsfugas. Es importante que haya un gran acuerdo para aprobar los presupuestos para el año que viene», ha dicho.

Los transportistas suspenden el paro indefinido ante el escaso seguimiento

▶ La Plataforma que había convocado la protesta se queja de que ha sufrido una persecución

GABRIEL UBIETO

■ La Plataforma en Defensa del Transporte ha suspendido el paro indefinido tras dos días de protesta. Las movilizaciones de autónomos y pequeños empresarios del transporte habían registrado hasta ahora un escaso seguimiento, sin apenas piquetes ni cortes de carretera y con las cadenas de suministro operando con normalidad. En la Región no ha llegado a percibirse el paro ni se han producido bloqueos como en el mes de marzo.

La Plataforma afirma que está siendo objeto de una persecución y no quiere exponer a sus asociados, tal como ha manifestado en un comunicado emitido en el mediodía de este martes. Todas las patronales del sector habían dado la espalda a las protestas convocadas desde la organización dirigida por Manuel Hernández, ya que entendían que sus reivindicaciones de prohibir trabajar a pérdidas ya estaban contempladas en la normativa.

Las carreteras españolas apenas han notado que desde el lunes y hasta este martes al mediodía había un paro de transportistas convocado. Frente a las movilizaciones de camiones, así como bloqueos de zonas portuarias y mercados mayoristas que hubo en marzo de este mismo año, la normalidad ha sido la tónica dominante en este conato de protesta abanderado desde la Plataforma.

Protesta del personal de los centros de menores

FSP

▶ **REIVINDICACIONES.** Trabajadores de los centros que acogen a los menores tutelados de la Comunidad se manifestaron este martes a las puertas de la Consejería de Política Social para reclamar un incremento salarial que sea recogido en los Presupuestos de 2023. La Federación de Servicios Públicos de UGT exige una revisión de los conciertos y una actualización de precios que tenga en cuenta el pago de los atrasos desde el 1 de enero de 2022. La Consejería responde que las cuentas del próximo año contemplan un aumento del 19% en protección de menores.

pressreader PRINTED AND DISTRIBUTED BY PRESSREADER PressReader.com +1 604 278 4604 COPYRIGHT AND PROTECTED BY APPLICABLE LAW

Lo | social

Yulia Shkrobotska, Hanna Zaiats, Anna Prunenko y Svitlana Lozhkina, ayer en Murcia. ISRAEL SÁNCHEZ

«¿Por qué nos ofrecen refugio si no pueden mantenernos?»

▶ Ucranianos que llevan en la Región casi 9 meses sin percibir ningún ingreso se preguntan dónde están los casi 2 millones que el Gobierno de España ha transferido a Política Social para cubrir sus necesidades

JAIME FERRÁN

■ Abandonaron su país, como millones de compatriotas, tras comenzar la guerra en Ucrania. Han pasado casi 9 meses desde entonces. Algunas de esas familias llegaron bajo el paraguas de oenegés como Cruz Roja o Accem, que se encargan de su manutención y de ofrecerles un techo bajo el que vivir; sin embargo, otras no tuvieron tanta suerte. «En mayo ya no había plazas», señala Larisa Ponomarenko, de la Asociación de Ucranianos de la Región. Pero siguieron llegando.

El Consejo de Ministros aprobó en verano, a propuesta del Ministerio de Inclusión, Seguridad Social y Migraciones, una ayuda de 400 euros para cada familia ucraniana en situación vulnerable. Además, por cada menor se añaden cien euros más. Esta subvención se materializa mediante transferencia directa a las comunidades, que son quienes gestionen este programa. En total, el importe asciende a 52,8 millones y, según ha podido saber esta Redacción, a la Comunidad ya se le han transferido 1.835.856 euros.

La asociación murciana de ucranianos lleva semanas sin saber cómo acceder a este plan del gobierno. «Han pasado más de ocho meses desde que comenzó la guerra y muchas familias ya han gastado todo el dinero con el que vinieron. Se sienten abandonadas. Algunas quieren volver y ni siquiera les queda para el billete de vuelta», denuncia Ponomarenko.

Es la historia de Yuliia Shkrobotska, de 35 años. Hace 9 meses que cambió Kiev por Albudeite y desde entonces el Ayuntamiento le ha llevado tres cajas de leche, algo de pasta, azúcar, dos botes de gel de baño y otros dos de champú. «Mi marido está sin trabajo en Ucrania, así que me están manteniendo a mí y a mis dos hijos dos pensionistas de 73 y 78 años», explica. Son los padres de una familia que acogió a su esposo cuando era pequeño, dentro de un programa para los niños de Chernóbil. «Las clases de español que me ofrecieron son en realidad clases para personas mayores que no tienen la

A una de las refugiadas y a sus dos hijos los mantiene un matrimonio de pensionistas en el municipio de Albudeite

«Muchas familias ya han gastado todo el dinero con el que vinieron», explican desde la asociación

ESO, en donde no aprendo gramática, sino Historia de España, por ejemplo; no tengo ayudas para que mis hijos, de 9 y 11 años, vayan a clases extraescolares ni a excursiones; por no hablar del dinero que me falta para comprarles ropa», señala.

Svitlana Lozhkina, de 49 años, vivía en Mykolaiv hasta que Putin decidió invadir su país. Ahora vive en la casa del cura de Espinardo, en un pequeño apartamento pegado al templo. Tanto ella como su marido y su hijo de diez años llevan ocho meses viviendo de la solidaridad de los feligreses, que les llevan pan, pollo o, directamente, les dan limosna. «Nos ayudan más los vecinos que el Gobierno», lamenta, y se pregunta: «¿Por qué España nos ofreció refugio si no puede mantenernos?». Por lo que les llega de otros solicitantes de asilo, «en Alemania, Italia, Polonia o Francia las ayudas están llegando sin tanto retraso».

«Me gustaría volver ya, pero mis vecinos me han dicho que ahora mismo no hay luz, ni agua ni nada», cuenta Hanna Zaiats, de 36 años y actual vecina del barrio del Carmen, en Murcia. Paradójicamente, a su familia, formada por su marido y dos niños de 3 y 9 años, les están ayudando desde Ucrania. «Me mandan dinero mis padres», reconoce. En siete meses, ha obtenido de Cruz Roja un paquete con geles, harina, pasta de dientes, galletas y material escolar.

A Anna Prunenko, de 20 años, le pilló el estallido de la guerra de turismo en el extranjero y ya no pudo volver. Ahora vive con su novio en el barrio de San Antón de la capital murciana. Por suerte, él sí encontró trabajo en la construcción y con ello pueden ir tirando. «No puedo trabajar porque no sé el idioma, pero cuando lo aprenda me mandarán a lavar platos. Como si eso no se pudiera hacer sin hablar español», lamenta.

A pesar de las dificultades, estas cuatro supervivientes no se arrepienten de haber acabado en España, donde han conocido las «almas abiertas» de la Región, sin las cuales no hubieran podido salir adelante.

Carta al ministro

Le urgen a «asegurar el cumplimiento de la normativa»

▶ **Desde la Asociación de Ucranianos de la Región de Murcia enviaron la semana pasada una carta al ministro de Inclusión, Seguridad Social y Migraciones, José Luis Escrivá, para urgir al Gobierno de España «para no sólo dar instrucciones a las autoridades locales, sino para asegurar el cumplimiento de la normativa que asegura la ayuda a los ciudadanos ucranianos que no son beneficiarios de los programas oficiales de ayuda».**

Explican al ministro que la subvención anunciada en agosto por parte del Estado «tampoco se ha terminado de gestionar para que los refugiados obtengan aunque sea un mínimo de ayuda de sus necesidades básicas».

Desde la asociación creen que «el momento de ayudar a Ucrania y sus ciudadanos es ahora para poder proteger a los desplazados

La Consejería de Política Social ha manifestado a La Opinión que este miércoles dará explicaciones durante la comparecia de Isabel Franco en la Asamblea. J.F.C.

pressreader PRINTED AND DISTRIBUTED BY PRESSREADER PressReader.com +1 604 278 4604 COPYRIGHT AND PROTECTED BY APPLICABLE LAW

Siete de cada 10 egresados de la UMU tienen un empleo acorde con su formación

▶ El 18,8% de los titulados entre 2018 y 2019 perdieron su trabajo a causa de la pandemia, según un estudio elaborado por la Universidad y Cajamar

A.S.

■ Siete de cada diez estudiantes de la Universidad de Murcia (UMU) que finalizaron sus estudios en 2018 y 2019 están trabajando y en puestos acordes a su nivel de formación. Así se desprende del Informe de Inserción Laboral de los Grados en las promociones egresadas en 2017/18 y 2018/19 presentado este martes por la UMU. El trabajo, elaborado gracias al convenio de colaboración con Cajamar por el Observatorio de Empleo del Centro de Orientación e Información para el Empleo (COIE), se ha llevado a cabo mediante una encuesta a más de tres mil tituladas y titulados.

En concreto, el trabajo sitúa la inserción en el mercado laboral de estas promociones en el 72%. Además, el 86,4% de las personas encuestadas considera que la categoría profesional de su empleo es adecuada o algo inferior a su nivel de estudios; mientras que el 70,2% manifiesta que el empleo que desempeña está bastante o totalmente relacionado con su nivel de formación. En este sentido, el Observatorio para el Empleo se afirma que el contexto de pospandemia ha condicionado en cierta forma los resultados de inserción, rompiendo la tendencia al alza de los últimos años.

Son las titulaciones de Ciencias de la Salud y las Ingenierías las que figuran en los primeros lugares en cuanto a inserción laboral, llegando en algunos casos al 100% de inserción. Entre las titulaciones de Ciencias, destacan Física y Matemáticas. Junto a ellas, el grado en Administración y Dirección de Empresas es otros de los de mayor nivel de inserción.

El 72% de los universitarios de las dos promociones estudiadas han logrado acceder al mercado laboral

Las titulaciones de Ciencias de la Salud y las Ingenierías son las que más inserción laboral tienen

Un 43,6% de las personas encuestadas señalan que la pandemia de Covid-19 no les ha afectado laboralmente y el 20,1% indica que incluso ha aumentado su actividad profesional. Sin embargo, en el lado opuesto, un 17,8% explica que ha sufrido modificación de sus condiciones laborales y el 18,8% perdió su empleo o sufrió un ERTE.

De los titulados que no se encontraban trabajando en el momento de realizar la encuesta, más del 45% se plantea la opción de intentar el acceso al empleo público, especialmente entre quienes tienen una titulación de la rama de Ciencias Sociales y Jurídicas.

Por lo que respecta a la principal vía de acceso al empleo, la encuesta apunta a que es el contacto directo a empresas en el 34,4%; que, junto con los contactos personales, las prácticas realizadas y las convocatorias públicas de empleo sumarían el 81% del total. También se aprecia una cierta digitalización reciente del proceso de búsqueda de empleo.

La inmensa mayoría de las personas egresadas en esas dos promociones (93,7%) se emplea por cuenta ajena; tanto en el sector público como privado; y un 34,8% lo hace con experiencia previa al puesto que desempeñaban en el momento de realizar la encuesta.

Un cuarto de los alumnos en prácticas acaban en la misma empresa

▶ **En su informe, el Observatorio para el Empleo reseña la evidencia de la importancia que tienen las prácticas externas durante la carrera, ya que el 31,8% ha tenido una oportunidad real de incorporarse laboralmente a la misma empresa y 1 de cada 4 ha obtenido un empleo. Actualmente se está elaborando una consulta específica de inserción laboral de egresados que han realizado prácticas externas en la UMU, que se espera poner en marcha en las próximas semanas.**

Siete de cada diez tienen ocupaciones técnicas y las condiciones laborales se mantienen sin muchos cambios con respecto a estudios anteriores, aunque se aprecia una mejoría dado que desciende la jornada a tiempo parcial y mejora el nivel salarial.

331 auxiliares de idiomas inician sus clases

▶ **22 NACIONALIDADES.** El Archivo General de la Región acogió ayer el acto de bienvenida, presidido por la consejera María Isabel Campuzano, de los 331 auxiliares de conversación, de 22 nacionalidades distintas, que prestarán apoyo al sistema de enseñanza de lenguas extranjeras de la Región de Murcia. Cada uno de ellos presta sus servicios entre 12 y 15 horas semanales en todos los centros educativos. El objetivo, a su vez, es acercar la cultura y tradiciones de estos países a los alumnos.

CARM

La Red de Cátedras de Turismo empieza a andar entre las tres universidades

L.O.

■ Fomentar y mejorar la investigación en materia de turismo, maximizar el acceso y difusión de la información que se vaya generando, poniendo a disposición del sector inteligencia turística que facilitará la toma de decisiones estratégicas y la gestión de destinos son las directrices con las que comienza a dar sus pasos la nueva Red de Cátedras de Turismo impulsada por la Consejería de Turismo y las tres universidades. La Comunidad invertirá 250.000 euros en este proyecto, que se extenderá hasta 2024, y contará con la colaboración de administraciones públicas, universidades, centros de investigación y asociaciones empresariales. El punto de partida fue la firma ayer de los protocolos entre la Cátedra de Innovación Turística de la UMU, la Cátedra Internacional de Inteligencia Turística de la UCAM y la Cátedra de Turismo Sostenible de la UPCT, que se crearon en octubre por acuerdo del Consejo de Gobierno.

Los miembros de la red de cátedras, junto al consejero Ortuño. CARM

pressreader PRINTED AND DISTRIBUTED BY PRESSREADER PressReader.com +1 604 278 4604 COPYRIGHT AND PROTECTED BY APPLICABLE LAW

Lo | cartagena

El comercio no consigue recuperar las cifras que tenía antes de la pandemia

▶ El sector quiere darle un impulso y solicita al Ayuntamiento que facilite la accesibilidad al centro de la ciudad y que habilite un mayor número de aparcamientos para los vecinos que acuden desde barrios y diputaciones

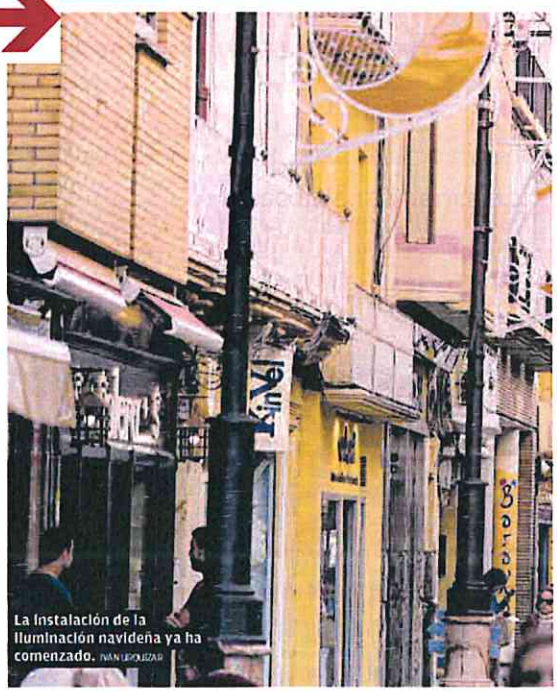
La instalación de la iluminación navideña ya ha comenzado. IVÁN URQUÍZAR

JUAN DANIEL GONZÁLEZ

■ La incidencia del coronavirus golpeó duramente a muchos sectores, entre ellos el comercio, que a día de hoy todavía no ha recuperado las cifras prepandemia, por lo que muchos de ellos se han visto obligados a cerrar sus puertas. Algo similar sucedió con la hostelería, sin embargo esta sí que ha sufrido un empujón este último año gracias a la celebración de festividades y grandes eventos. Por otra parte, recientemente las grandes superficies, así como la venta 'online', que ha crecido de manera desmesurada debido al Covid, han ganado terreno al comercio local, según lamenta el presidente del Centro Comercial Abierto, Antonio Sánchez.

Para combatir esta situación, los comerciantes solicitan al Ayuntamiento que «exista una mayor accesibilidad al casco histórico», así como que «se habilite un mayor número de aparcamientos», según ha expresado Sánchez. «Actualmente el comercio tradicional vive principalmente de los vecinos, que no son muchos, así como de aquellos que acuden de los barrios y diputaciones, los cuales queremos que tengan la seguridad de que si acuden al centro puedan estacionar sin problemas».

Las expectativas de los comerciantes para el próximo 'black friday' y para la campaña de Navidad han sido resumidas por Sánchez en una palabra: «Incertidumbre». «No sabemos si el cliente va a responder al comercio tradicional o no. Ahora mismo hay dos tipos de perfil en este sector, aquellos que intentan ver el futuro con expectativas y otros que están terriblemente deprimidos por la situación», ha destacado. Y es que «ni el propio clima acompaña, pues estamos viviendo una época en la que el armario no se ha cambiado porque el calor todavía persiste», ha lamentado el presidente de Centro Comercial Abierto.

> La apertura de nuevos locales está estancada debido a los enormes gastos a los que se deben hacer frente

Por ello, desde la asociación de comerciantes se han propuesto el reto de volver «a inculcar a los vecinos la idea de que el tener comercio activo cerca de donde viven les da calidad de vida». En esta línea, consideran que «su fuerte es su atención cercana y respuesta ante el cliente». «Los vecinos tienen que vernos como solucionadores de problemas. Un comercio activo y una hostelería activa harán que mucha gente quiera vivir aquí. Si las calles están vacías generará rechazo en la población», ha asegurado el representante de los comerciantes del centro.

Escasez de nuevos comercios

Pese a que durante 2021 y 2022 el Ayuntamiento de Cartagena ha suspendido las tasas para la apertura de nuevos negocios, pocos nuevos se han inaugurado recientemente en el municipio, según advierte el presidente de Centro Comercial Abierto. Esto debido a que, dado el panorama actual de inflación y sobrecostes, «las expectativas son inciertas o negativas». Además, según ha advertido Sánchez, la apertura de un nuevo local atañe una gran serie de gastos, como son el 21% a la hora de adquirir un artículo en fábrica; contratar los servicios de un asesor fiscal y asesor laboral; un sistema de protección de datos; pólizas de seguros, etc.». Lo que conlleva a que «el pequeño comercio no pueda competir con las grandes superficies», ha apuntado.

Inician las obras de **remodelación** de la calle San Fernando

Los trabajos estarán terminados, si todo marcha según lo previsto, en primavera de 2023

J.D.G.

■ Tras años olvidada y gracias a las incesantes reivindicaciones de los comerciantes de la zona, ayer por fin comenzaron las obras de mejora de la calle San Fernando, con el fin de hacerla más atractiva y para que pueda recuperar el encanto que tenía hace años. Los trabajos estarán listos, si todo marcha según lo previsto por el Ayuntamiento, en primavera de 2023 aproximadamente.

Las obras han supuesto una inversión de más de 400.000 euros y consisten en la renovación integral del pavimento, del alumbrado y de la infraestructura hidráulica. En este sentido, se llevará a cabo una renovación de redes de agua y saneamiento, «ya que la actual es antigua y genera problemas de averías y faltas de presión en momentos determinados», según explicó el gerente de Hidrogea, Andrés Martínez. En esta línea, se van a renovar un total de 52 acometidas de los edificios y solares de la zona y se van a instalar 14 nuevos imbornales, «que se ubicarán en el eje de la calle y que van a recoger, con una mayor capacidad que los actuales, las aguas procedentes de las calles adyacentes en episodios de lluvias», según detalló el jefe de Infraestructuras del Ayuntamiento de Cartagena, Vicente Pérez.

Comienzo de las obras en la calle San Fernando, ayer. IVÁN URQUÍZAR

pressreader PRINTED AND DISTRIBUTED BY PRESSREADER PressReader.com +1 604 278 4604 COPYRIGHT AND PROTECTED BY APPLICABLE LAW