

# RESUMEN DE PRENSA



## Región de Murcia

Vicesecretaría general y Secretaría de Comunicación y  
Participación Sindical

Departamento de Comunicación y Redes Sociales

# 28/08/2023

**Evolución del número de consultas médicas en Atención Primaria Región de Murcia. (Medicina de Familia y Pediatría)**

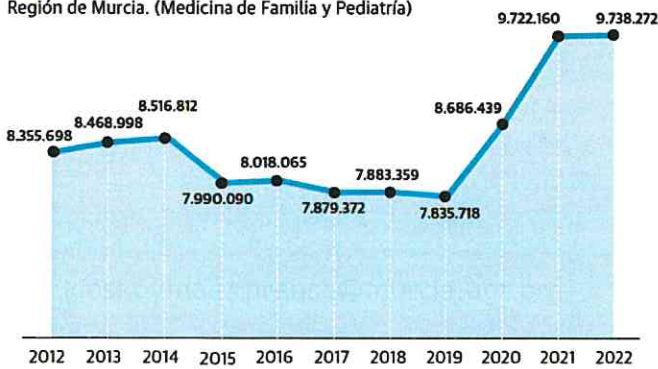

**Evolución del nº de tarjetas sanitarias por médico de familia Región de Murcia**

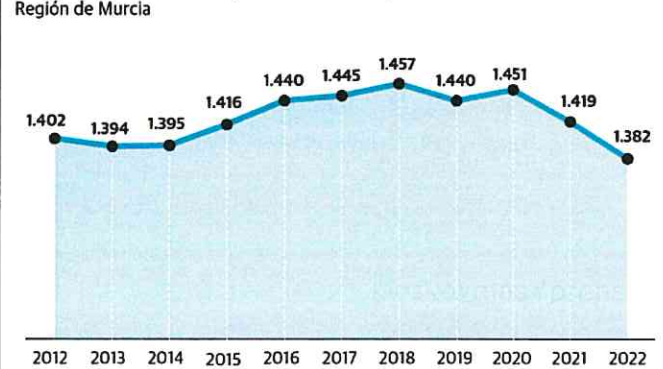

# Primaria afrontó en 2022 una presión récord con casi diez millones de consultas médicas

Los centros de salud y consultorios de la Región soportan una alta frecuentación, muy superior a la registrada en otras comunidades

JAVIER PÉREZ PARRA



MURCIA. La red de Atención Primaria soporta una creciente presión asistencial que se refleja en cifras récord de actividad. El año pasado, los médicos de los centros de salud y consultorios de la Región de Murcia atendieron 9.738.272 consultas, según datos recién publicados por el Ministerio de Sanidad. Son 1,9 millones más que en 2019, el año previo a la pandemia. El incremento se concentra en Medicina de Familia, con 1,8 millones más de consultas.

En Pediatría, la tendencia ha sido más estable desde el inicio de la crisis sanitaria por la covid, e incluso en 2022 se redujo ligeramente la actividad con respecto al ejercicio anterior. En concreto, los pediatras de Primaria de la Región de Murcia atendieron 1.260.012 consultas el año pasado: 100.000 menos que en 2019, aunque 96.800 más que en 2021.

Una vez pasados los primeros momentos de la pandemia, Primaria ha ido recuperando la atención presencial. En 2022 se registraron 6,1 millones de consultas presenciales en Medicina de Familia, 1,5 millones más que el año anterior. Mientras, las teleconsultas se redujeron significativamente, pasando de 3,7 millones en 2021 a 2,3 millones en 2022. Con todo, las consultas telefónicas y telemáticas han llegado para quedarse. Lo demuestra el hecho de



Pacientes hacen cola en el centro de salud de San Andrés. J. L. ROS CAVAL / AGF

que, pese a que el volumen de pacientes atendidos en los centros de salud es muy superior al de 2019, el número de visitas presenciales sigue ligeramente por debajo del que se registraba antes de la irrupción de la covid.

Tras el elevado número de con-

sultas médicas se esconde una alta frecuentación de los servicios sanitarios, muy superior a la que se registra en otras comunidades autónomas. Así, en la red de Atención Primaria de la Región de Murcia se contabilizaron el año pasado 6,5 visitas al mé-

**«Tenemos una población menos envejecida pero que va más al médico; consulta más y no por ello tiene mejor salud»**

dico por habitante, cuando la media nacional se sitúa en 5,4. Solo Extremadura, Castilla-La Mancha y Castilla y León superan estos niveles de frecuentación.

**Una realidad que no es nueva**  
«Tenemos una población menos envejecida que en otras comunidades, pero que va más al médico; consulta más y no por ello tiene un mejor estado de salud», subraya Juan Antonio Sánchez, médico y miembro de la junta directiva de la Asociación para la Defensa de la Sanidad Pública (ADSP). Esta alta frecuentación no es nueva, recuerda; ya se producía antes de la pandemia.

La reciente presión sobre los médicos de familia contrasta con el descenso del número de consultas en Enfermería de Primaria: de 4,1 millones en 2019 a 3,5 en 2022.

## El cupo de pacientes por facultativo baja ya de los 1.400

El aumento de la plantilla en Atención Primaria ha permitido que el cupo de pacientes por médico de familia baje de los 1.400. En concreto, se sitúa en una media de 1.382, según los datos publicados por el Mi-

nisterio de Sanidad. Se trata de la cifra más baja de toda la serie estadística, que empieza en 2004. Aunque es un cupo todavía ligeramente superior a la media nacional (1.356 tarjetas sanitarias por médico de familia), hay que tener en cuenta que ese promedio incluye tanto a regiones con población rural muy dispersa, como Castilla y León, como a

las más urbanas. La ratio también mejora en Pediatría, con 862 pacientes por profesional en la Región de Murcia. En este caso, además, el indicador sí mejora la media nacional. No ocurre lo mismo con Enfermería: la Atención Primaria regional arrastra un déficit de enfermeros que se refleja en un cupo de 1.708 pacientes por profesional.

### Evolución del nº de tarjetas sanitarias por pediatra Región de Murcia



### Frecuentación en Medicina de Familia (Número de visitas al médico por habitante)

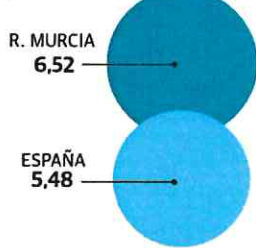

### Tarjetas sanitarias por pediatra



### Tarjetas sanitarias por médico de familia

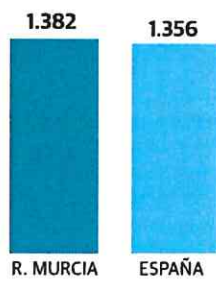

### Tarjetas sanitarias por enfermero

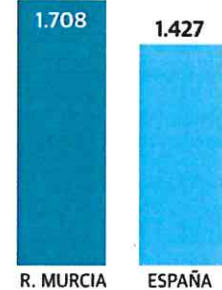

Fuente: Sistema de Información de Atención Primaria (SIAP). Ministerio de Sanidad

Más aún, mientras Medicina de Familia soporta una alta frecuentación, en Enfermería este indicador se sitúa por debajo de la media nacional. «La salida de la si-

tuación actual de Primaria pasa por Enfermería. Tienen un papel muy importante en la atención a los pacientes crónicos», avisa Juan Antonio Sánchez. Primaria requie-

re, en este sentido, de una reorganización, reflexiona. Así lo advirtió ya la ADSP en su último informe, 'El estado del malestar'.

En este documento, la asociación ponía precisamente el acento en los malos indicadores socio-sanitarios que presenta la Región de Murcia pese a los ingentes recursos destinados a la sanidad. «Tenemos un sistema muy utilizado, como demuestran estos datos del Ministerio, pero que obtiene pocos resultados en términos de salud; es una muestra de poca eficiencia», reflexiona Juan Antonio Sánchez.

#### «Un análisis coordinado»

El presidente de la Sociedad Murciana de Medicina Familiar y Comunitaria (Smumfyc), Jesús Abenza, coincide en destacar este contraste. «No cabe la excusa de que todo este aumento de demanda obedece al parón de la pandemia; hay que empezar a hablar seriamente del estado de salud de la población de la Región», avisa. «Urge ya que se forme un Gobierno regional para tener un equipo en sanidad operativo, para analizar la situación de la salud en la Región de Murcia y para empezar a pilotar la Emap (Estrategia de Mejora de la Atención Primaria). Es necesario un análisis coordinado con todos los actores, desde las asociaciones de pacientes a las sociedades científicas», reflexiona.

Abenza reclama «caminar hacia una orientación comunitaria de la Atención Primaria que permita desmedicalizar problemas cotidianos de la población, de forma que no todo pase por el sistema sanitario».

En este análisis de las causas tras la creciente presión asistencial en Primaria, Juan Antonio Sánchez, de la ADSP, añade otro factor: «el aumento de problemas de salud mental». En muchos casos, los ciudadanos acuden al médico de familia con síntomas de un malestar que debería ser abordado «en otros niveles», pero que termina medicalizándose.

## Sanidad recomienda la quinta dosis de la covid a mayores de 60 años

La vacuna se administrará en otoño o invierno, a la vez que la de la gripe, y también se aconseja para sanitarios, personal esencial y embarazadas

#### ÁLVARO SOTO

MADRID. El Ministerio de Sanidad prepara ya la próxima campaña de vacunación contra la covid-19, que coincidirá con la de la gripe y que estará enfocada, sobre todo, a la población de más edad y a aquellos que sufren algún tipo de enfermedad crónica. En un documento que ya tiene el visto bueno del Consejo Interterritorial, la Comisión de Salud descarta una vacunación general de toda la población, pero sí apuntan a varios grupos diana.

En concreto, los técnicos de Sanidad recomiendan que en otoño o en invierno (las fechas del comienzo de la campaña están todavía sin concretar) se administre la vacuna contra la covid-19 a todos los mayores de 60 años; a las personas que estén internadas en residencias de mayores, en centros de discapacidad o en las cárceles; a los menores de 60 años con enfermedades crónicas, como diabetes, obesidad mórbida o cáncer; a todas las embarazadas y a las mujeres que se encuentren en el puerperio (hasta los seis meses tras el parto y que no se hayan vacunado durante el embarazo); y a los convivientes con quienes sufren un alto grado de inmunosupresión (trasplantados, por ejemplo). Los expertos también aconsejan el pinchazo para todos los sanitarios y para el personal esencial, como fuerzas y cuerpos de seguridad del Estado, bomberos o servicios de protección civil.

Los técnicos avalan la vacuna «conjunta» de la gripe para los mismos grupos que la de la covid, aunque añaden uno más: las personas que trabajan en gran-

jas avícolas, porcinas y de visones o con la fauna silvestre, como ganaderos, veterinarios, cazadores o agentes medioambientales. Con ello se busca «reducir la oportunidad de una infección concomitante de virus humano y aviar o porcino», lo que provocaría un riesgo de «recombinación o intercambio genético de ambos virus», uno de los grandes temores de los científicos, que ven en esta posibilidad el posible origen de otra pandemia.

#### ¿Qué fórmula se usará?

Para la mayoría de quienes conforman los colectivos diana de la vacunación contra la covid, si han atendido todas las llamadas previas del Ministerio de Sanidad, será el quinto pinchazo, aunque para los grupos más adelantados (las personas que sufren enfermedades de más riesgo) será la sexta dosis. Según los últimos datos de vacunación del Ministerio, publicados a finales de junio, solo el 61% de los mayores de 60 años tiene las dos dosis de refuerzo.

Queda por resolver, sin embargo, una gran duda: qué vacuna se utilizará. La Agencia Europea del Medicamento (EMA, por sus siglas en inglés) y el Centro Europeo para la Prevención y Control de Enfermedades (ECDC) recomiendan que las vacunas que se administren en la próxima campaña sean monovalentes (que tengan un solo componente que corresponde a una cepa original del virus que causa la covid) frente a la subvariante XBB de la cepa ómicron, «preferiblemente la XBB 1.5», la que más ha circulado en los últimos meses por todo el mundo. El problema es que la EMA aún no ha aprobado ninguna vacuna monovalente adaptada a las subvariantes de ómicron, aunque espera hacerlo en los próximos meses. De ello puede depender que la campaña de vacunación empiece antes o más tarde.

## COMPRUEBA SU EDAD FLUENCY

HAY UN TEST PARA CADA EDAD



Para alcanzar el nivel C1 antes de la EBAU es importante empezar joven. Tu hijo de 11 años ya debería decir expresiones como estas en inglés.

¡Pregúntale!

11 AÑOS

1. Él no ha comido
2. Yo pagaría ahora
3. La casa de mi padre
4. ¡Juguemos al tenis!
5. Más fuerte que él
6. La más nueva
7. ¿Voy yo? (sugerencia)
8. Ya han dormido
9. Ve hasta el semáforo
10. ¡Mirame!



1) He hasn't eaten 2) I would pay now 3) My father's house 4) Let's play tennis 5) Stronger than him 6) The newest 7) Shall I go? 8) They have already slept 9) Go as far as the traffic lights 10) Look at me!

# El Ayuntamiento necesita 44 millones de euros para cuadrar los presupuestos de este año

De no aprobarse en breve las cuentas, se agotarían próximamente las partidas para el pago de la luz, la limpieza, el transporte y las dos últimas nóminas, advierte el ejecutivo local

PEDRO NAVARRO

MURCIA. Se buscan 44 millones para cuadrar unas cuentas municipales, podría rezar un anuncio por palabras contratado por la Concejalía de Gestión Económica del Ayuntamiento de Murcia. No hay mayor expresión del proyecto de un gobierno que lo recogido en sus presupuestos. Contemplan, además de su previsión de ingresos, su propuesta de gasto y, por tanto, sus prioridades políticas. No serán, sin embargo, las cuentas municipales de este año las que empiecen a plasmar el proyecto propuesto por el equipo de José Ballesta para este mandato.

Ya adelantó el regidor el pasado viernes que, nueve meses después del arranque de 2023, no podían estos presupuestos más que aspirar a cumplir con las obligaciones contraídas con los acreedores del Consistorio, dejando para el próximo año el esfuerzo inversor para comenzar a desarrollar el «modelo de ciudad» propuesto. Serán estas unas cuentas prácticamente de trámite y no serán ejecutivas, además, hasta finales de octubre, según el calendario marcado por La Glicerita, con su aprobación inicial antes del 20 de septiembre.

Añaden fuentes municipales que la situación de la Hacienda Pública y la cuantía de las facturas y nóminas que deberán ser abonadas durante este ejercicio no deja mucho más margen que el de poner orden en los pagos municipales. De hecho, según indican y atendiendo a los únicos presupuestos vigentes a día de hoy –los prorrogados de 2022 que aprobó el anterior ejecuti-



El concejal de Gestión Económica, José Francisco Muñoz, charla con la edil Belén López durante la última Junta de gobierno. ANDRÉS MOLINA / AGH

vo-, el crédito existente para el abono de diversos servicios públicos esenciales podría comenzar a terminarse ya. Ese es el caso de las facturas de la luz, que agotaban la partida aprobada a tal fin este mismo mes de septiembre, por lo que ha sido necesario realizar ya gestiones con la empresa adjudicataria, Nexus, para evitar el corte de suministro. Asimismo, con el gasto actual, hasta octubre llegaba la cuantía prevista para afrontar los gastos de limpieza y los de transporte –incluyendo tranvía y autobuses–, y ya se encuentra sin saldo lo dispuesto para pagar el tratamiento de residuos. Finalmente, sin unas nuevas cuentas no sería posible, en principio, abonar la nómina del personal municipal de diciembre ni la paga extraordinaria de Navidad.

Pero no es sencillo el sudoku planteado para aprobar estos nuevos presupuestos equilibrados, que deben rondar los 450 millones de euros y en los que, como cada año, debe casar lo que se prevé ingresar con las cantidades dispuestas para el gasto. Así, la Concejalía de Movilidad, Gestión Económica y Contratación se encuentra a la caza de 44 millones para cuadrar las columnas resultantes en la tabla de Excel, antes de aprobar próximamente el borrador en junta de gobierno. Es ese

**Gestión Económica ha puesto sus ojos en el gasto de personal y en conceptos como los de horas extra y libres disposiciones**

el desfase que se obtiene de sumar el déficit previsto para este año, 28 millones de euros –del cual advirtió la AIREF y que no puede financiarse con créditos–, y las cuotas de devolución de los préstamos bancarios pendientes correspondientes a este ejercicio.

## Golpe de las plusvalías

Fuentes municipales consultadas achacan esos casi 30 millones pendientes de financiación a cuestiones de diversa índole, teniendo en cuenta que quedan fuera de su cómputo las inversiones. Es cierto que los ingresos corrientes, que beben principalmente de los impuestos, tasas, precios públicos y transferencias de otras administraciones, han crecido en casi 43 millones anuales en ocho años, pero también lo es que la sentencia del Tribunal Constitu-

cional del impuesto sobre las plusvalías ha restado siete millones de ingresos al año al Consistorio.

En cambio, los gastos corrientes han crecido unos 78 millones anuales respecto a lo dispuesto en 2015, 30 millones de los cuales responden a los dos últimos años. De hecho, la previsión es que este año escale otros 63 millones. Esto lleva al gobierno actual a cargar las tintas de la situación en la gestión del equipo anterior de José Antonio Serrano. Desglosando estas cifras, el gasto de personal se ha incrementado en relación a 2015, 30 millones anuales, aunque casi la mitad de ellos lo hicieron en 2021 y 2022, algo que los socialistas achacan al incremento de la plantilla de la Policía y a acuerdos como el de la carrera profesional. No lo considera igual el gobierno, que ha puesto sus ojos en este capítulo y en conceptos como las horas extras, las dedicaciones especiales u otros complementos salariales para racionalizar el gasto, dado que se prevé otra subida de 16 millones para 2023.

Por otro lado, los gastos corrientes en bienes y servicios se han disparado en 24 millones en 8 años, aunque el 72% de ese incremento responde a los dos últimos años. Aquí, apela el anterior ejecutivo a factores externos como el incremento del precio de la energía y de las materias primas que ha traído la guerra de Ucrania, mientras que el actual gobierno ha echado en falta un esfuerzo de negociación con los proveedores.

## Riesgo de intervención por situación de «inestabilidad presupuestaria»

P. NAVARRO

MURCIA. Las circunstancias financieras actuales del Ayuntamiento de Murcia llevan a que, por primera vez en muchos años, la Administración local se encuentre en una situación de «inestabilidad presupuestaria», aseguran fuentes municipales, que se

cifró en el año 2022 en 18,5 millones. Este concepto refleja un desequilibrio entre los ingresos y gastos de naturaleza no financiera. Las mismas fuentes destacan que la recuperación de las reglas fiscales el año próximo, tras el fin de su suspensión por la pandemia, podría conllevar, si no se corrige la situación, la

intervención de las cuentas por parte del Ministerio de Hacienda.

En la corrección de esta desviación también se encontrará el Ayuntamiento lo que popularmente se conoce como 'facturas en los cajones'. No se refiere este concepto a obligaciones vencidas cuya existencia no se conociera, sino a pagos efectivamente devengados por servicios que han sido prestados al Ayuntamiento, pero que no se han incorporado al resultado del presupuesto de una manera efectiva por cuestiones como, por ejemplo, no contar con

un contrato que los respaldara. Puede ser ese el caso de aquellos servicios que se prestaron al finalizar una adjudicación municipal que no fue correctamente renovada a través de una prórroga prevista formalmente o de una nueva licitación, circunstancia que se repitió en diversas ocasiones la pasada legislatura. Estas 'facturas en los cajones', que deben incorporarse a las cuentas, ascendieron en 2022 a 18 millones, produciendo un desajuste de 11 millones de euros, «muy superior al de años anteriores», zanjan.

# El Ayuntamiento necesita 44 millones de euros para cuadrar los presupuestos de este año

De no aprobarse en breve las cuentas, se agotarían próximamente las partidas para el pago de la luz, la limpieza, el transporte y las dos últimas nóminas, advierte el ejecutivo local

PEDRO NAVARRO

MURCIA. 'Se buscan 44 millones para cuadrar unas cuentas municipales', podría rezar un anuncio por palabras contratado por la Concejalía de Gestión Económica del Ayuntamiento de Murcia. No hay mayor expresión del proyecto de un gobierno que lo recogido en sus presupuestos. Contemplan, además de su previsión de ingresos, su propuesta de gasto y, por tanto, sus prioridades políticas. No serán, sin embargo, las cuentas municipales de este año las que empiecen a plasmar el proyecto propuesto por el equipo de José Ballesta para este mandato.

Ya adelantó el regidor el pasado viernes que, nueve meses después del arranque de 2023, no podían estos presupuestos más que aspirar a cumplir con las obligaciones contraídas con los acreedores del Consistorio, dejando para el próximo año el esfuerzo inversor para comenzar a desarrollar el «modelo de ciudad» propuesto. Serán estas unas cuentas prácticamente de trámite y no serán ejecutivas, además, hasta finales de octubre, según el calendario marcado por La Glorietta, con su aprobación inicial antes del 20 de septiembre.

Añaden fuentes municipales que la situación de la Hacienda Pública y la cuantía de las facturas y nóminas que deberán ser abonadas durante este ejercicio no deja mucho más margen que el de poner orden en los pagos municipales. De hecho, según indican y atendiendo a los únicos presupuestos vigentes a día de hoy —los prorrogados de 2022 que aprobó el anterior ejecuti-



El concejal de Gestión Económica, José Francisco Muñoz, charla con la edil Belén López durante la última Junta de gobierno. ANDRÉS MOLINA / AGH

vo-, el crédito existente para el abono de diversos servicios públicos esenciales podría comenzar a terminarse ya. Ese es el caso de las facturas de la luz, que agotaban la partida aprobada a tal fin este mismo mes de septiembre, por lo que ha sido necesario realizar ya gestiones con la empresa adjudicataria, Nexus, para evitar el corte de suministro. Asimismo, con el gasto actual, hasta octubre llegaba la cuantía prevista para afrontar los gastos de limpieza y los de transporte —incluyendo tranvía y autobuses—, y ya se encuentra sin saldo lo dispuesto para pagar el tratamiento de residuos. Finalmente, sin unas nuevas cuentas no sería posible, en principio, abonar la nómina del personal municipal de diciembre ni la paga extraordinaria de Navidad.

Pero no es sencillo el sudoku planteado para aprobar estos nuevos presupuestos equilibrados, que deben rondar los 450 millones de euros y en los que, como cada año, debe casar lo que se prevé ingresar con las cantidades dispuestas para el gasto. Así, la Concejalía de Movilidad, Gestión Económica y Contratación se encuentra a la caza de 44 millones para cuadrar las columnas resultantes en la tabla de Excel, antes de aprobar próximamente el borrador en junta de gobierno. Es ese

**Gestión Económica ha puesto sus ojos en el gasto de personal y en conceptos como los de horas extra y libres disposiciones**

el desfase que se obtiene de sumar el déficit previsto para este año, 28 millones de euros —del cual advirtió la AIREF y que no puede financiarse con créditos—, y las cuotas de devolución de los préstamos bancarios pendientes correspondientes a este ejercicio.

## Golpe de las plusvalías

Fuentes municipales consultadas achacan esos casi 30 millones pendientes de financiación a cuestiones de diversa índole, teniendo en cuenta que quedan fuera de su cómputo las inversiones. Es cierto que los ingresos corrientes, que beben principalmente de los impuestos, tasas, precios públicos y transferencias de otras administraciones, han crecido en casi 43 millones anuales en ocho años, pero también lo es que la sentencia del Tribunal Constitu-

cional del impuesto sobre las plusvalías ha restado siete millones de ingresos al año al Consistorio.

En cambio, los gastos corrientes han crecido unos 78 millones anuales respecto a lo dispuesto en 2015, 30 millones de los cuales responden a los dos últimos años. De hecho, la previsión es que este año escale otros 63 millones. Esto lleva al gobierno actual a cargar las tintas de la situación en la gestión del equipo anterior de José Antonio Serrano. Desglosando estas cifras, el gasto de personal se ha incrementado en relación a 2015 en 43 millones anuales, aunque casi la mitad de ellos lo hicieron en 2021 y 2022, algo que los socialistas achacan al incremento de la plantilla de la Policía y a acuerdos como el de la carrera profesional. No lo considera igual el gobierno, que ha puesto sus ojos en este capítulo y en conceptos como las horas extras, las deducciones especiales u otros complementos salariales para racionalizar el gasto, dado que se prevé otra subida de 16 millones para 2023.

Por otro lado, los gastos corrientes en bienes y servicios se han disparado en 24 millones en 8 años, aunque el 72% de ese incremento responde a los dos últimos años. Aquí, apela el anterior ejecutivo a factores externos como el incremento del precio de la energía y de las materias primas que ha traído la guerra de Ucrania, mientras que el actual gobierno ha echado en falta un esfuerzo de negociación con los proveedores.

## Riesgo de intervención por situación de «inestabilidad presupuestaria»

P. NAVARRO

MURCIA. Las circunstancias financieras actuales del Ayuntamiento de Murcia llevan a que, por primera vez en muchos años, la Administración local se encuentre en una situación de «inestabilidad presupuestaria», aseguran fuentes municipales, que se

cifró en el año 2022 en 18,5 millones. Este concepto refleja un desequilibrio entre los ingresos y gastos de naturaleza no financiera. Las mismas fuentes destacan que la recuperación de las reglas fiscales el año próximo, tras el fin de su suspensión por la pandemia, podría conllevar, si no se corrige la situación, la

intervención de las cuentas por parte del Ministerio de Hacienda.

En la corrección de esta desviación también se encontrará el Ayuntamiento lo que popularmente se conoce como 'facturas en los cajones'. No se refiere este concepto a obligaciones vencidas cuya existencia no se conociera, sino a pagos efectivamente devengados por servicios que han sido prestados al Ayuntamiento, pero que no se han incorporado al resultado del presupuesto de una manera efectiva por cuestiones como, por ejemplo, no contar con

un contrato que los respaldara. Puede ser ese el caso de aquellos servicios que se prestaron al finalizar una adjudicación municipal que no fue correctamente renovada a través de una prórroga prevista formalmente o de una nueva licitación, circunstancia que se repitió en diversas ocasiones la pasada legislatura. Estas 'facturas en los cajones', que deben incorporarse a las cuentas, ascendieron en 2022 a 18 millones, produciendo un desajuste de 11 millones de euros, «muy superior al de años anteriores», zanjan.

## El pago a tocateja de los 22 millones de Mamusa, un problema

Se verá lastrada también la tarea de cuadrar las cuentas por el pago sobrevenido este año de la sentencia de devolución de 22 millones de euros por el llamado 'caso Mamusa' y que se enmarca en los llamados convenios urbanísticos de la zona norte. Dicha condena judicial al Consistorio hunde sus raíces en la planificación urbanística del gobierno del popular Miguel Ángel Cámara y que Ballesta, en su anterior etapa, no logró negociar una solución, tras la anulación también en los tribunales del Plan Especial de Infraestructuras de la zona norte. El gobierno socialista se encontró con un problema heredado a su llegada. Pero los populares lamentan que el pago se hiciera este año de golpe y con dinero de la caja, en vez de acudir al Fondo de Financiación a Entidades Locales, para ir abonándolo poco a poco. Los socialistas justifican que la ventana temporal para acceder al fondo no estaba abierta y que los intereses mensuales sumaban 50.000 euros. El gobierno cree que se podía haber negociado, reduciendo así tensiones.

## El gobierno local quiere regular el uso del patinete este año

La norma permitiría incrementar la seguridad vial, proteger la salud y apostar por la sostenibilidad ambiental

### LA VERDAD

MURCIA. El Ayuntamiento quiere regular el uso del patinete antes de que acabe el año. Para ello, el gobierno local ha reactivado la tramitación de la ordenanza de movilidad que ya diseñó durante su anterior mandato, el documento que dará marco legal a la ordenación del tráfico, atendiendo a la situación actual y abarcando todos los medios de transporte existentes en la actualidad.

El concejal de Movilidad, José Francisco Muñoz, convocará a todos los grupos políticos -PP, PSOE y Vox- para el estudio del texto definitivo y en aras de que la ordenanza salga adelante fruto del consenso entre los diferentes partidos. Tras la reunión

con las demás formaciones, se dará cuenta del proyecto a los expertos que integran el Observatorio de la Movilidad. Después, quedarán perfilados los informes técnicos y el asunto se llevará a la junta de gobierno para su aprobación. Los siguientes pasos serán la aprobación inicial del documento por parte del Pleno y someter el texto a exposición pública para la formulación de alegaciones. Una vez cumplimentados estos trámites, se procederá a la aprobación definitiva de la ordenanza.

Su objetivo pasa por regular la integración de todos los sistemas de movilidad sostenible e incluir los nuevos modos de transporte, logrando un equilibrio lógico y ordenando entre los medios de movilidad existentes en la actualidad. La norma permitirá incrementar la seguridad vial, proteger la salud de los vecinos, apostar por la sostenibilidad ambiental y ordenar los usos de las vías.



El alcalde y el concejal de Cultura visitan el taller. AYTO.

## Una réplica del Palacio de Codorniu dará la bienvenida en los Huertos

### LV

MURCIA. Una recreación del desaparecido Palacio de Codorniu dará la bienvenida a los visitantes en los Huertos del Malecón, uno de los principales enclaves de la Feria de Septiembre de Murcia, que se inicia el próximo jueves 31 de agosto. Diez artesanos trabajan desde

hace semanas para erigir una estructura que superará los 7 metros de altura.

Será una réplica de la fachada principal del Palacio de Codorniu, en la que se podrá ver 18 grandes ventanales y un arco. Una instalación que se mantendrá en los próximos años e irá completándose, de manera que cada vez tenga nuevos módulos que le irán dando aún más monumentalidad. El Palacio de Codorniu, parte de un anterior convento, fue una edificación ecléctica de inspiración neoclásica, demolida en los años 70 para crear el acceso al jardín del Malecón.

**Oferplan**  
LA VERDAD

SIEMPRE AL MEJOR PRECIO

Accede a OFERPLAN.LAVERDAD.ES y disfruta de ofertas exclusivas

# Dónde invertir en la recta final del año para superar la nueva era de altos tipos de interés

Las gestoras aconsejan sectores ligados a la inteligencia artificial frente a las dudas sobre el impacto de los bancos centrales en la economía

CLARA ALBA

MADRID. Llegó el momento de la verdad. Los inversores comienzan a preparar sus carteras de cara a la recta final del año. Y lo hacen con la certeza de que septiembre llega repleto de incógnitas con unos bancos centrales que llevan meses buscando sin éxito el equilibrio entre subir los tipos de interés para luchar contra la inflación y el riesgo de que esa política monetaria pueda hacer caer a sus principales economías en recesión. «El riesgo que tienen de equivocarse no es despreciable», apunta Ramón Forcada, director de análisis de Bankinter. Su visión coincide con la que maneja el consenso, especialmente desde que este viernes tanto el presidente de la Reserva Federal, Jerome Powell, como el del Banco Central Europeo, Christine Lagarde, dejasen claro que están dispuestos a seguir subiendo tipos si es necesario para consolidar la inflación en el objetivo del entorno del 2%.

Con este telón de fondo, lo que tiene claro el mercado es que, termine o no el ciclo de subidas, los tipos se mantendrán en niveles elevados durante un largo periodo de tiempo. Y todo en un momento en el que las Bolsas ya podrían haber corrido demasiado este año, con alzas que superan el 13% en el caso de la española, pese a la caída del 3% acumulada en agosto por el Ibex 35. La gran pregunta ahora es: ¿queda recorrido alcista? Los expertos consideran que de aquí a cierre de año las cosas no cambiarán mucho, pero sí aconsejan aprovechar las posibles recogidas de beneficios en momentos de ten-

## Un año marcado por el BCE

Evolución del Ibex-35 en 2023 (en puntos)

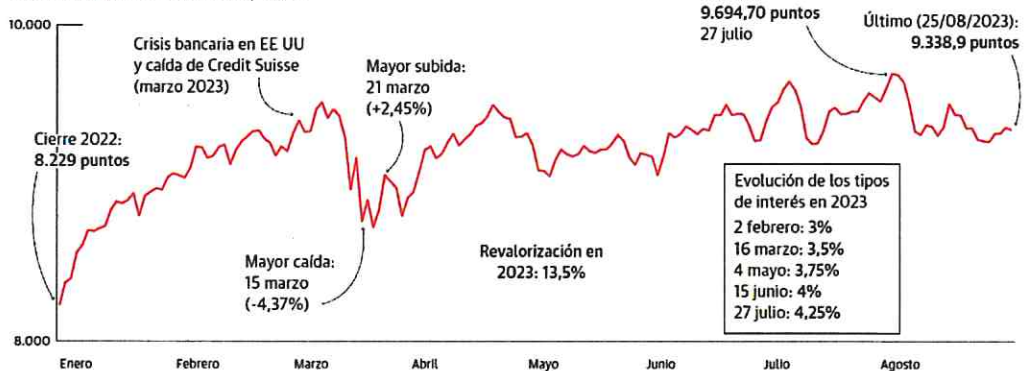

Fuente: Investing

GRÁFICO R.C.

sión para aumentar exposición a esta clase de activo.

«Nuestras preferencias por sectores siguen siendo tecnología –particularmente semiconductores y ciberseguridad–, tecnología de la salud, lujo y transición energética», indican desde Bankinter, con Iberdrola, Enel y Acciona Energía entre sus favoritos dentro de este último sector. La firma cree que el potencial para el selectivo español supera el doble dígito, de casi el 12%, de cara ya a 2024. «Apostamos por compañías de calidad, capaces de generar beneficios en un entorno de débil crecimiento y alta inflación. Dado que los costes de financiación van a seguir siendo elevados, «preferimos aquellas con bajos niveles de apalancamiento», añade José Miguel Maté, consejero delegado de Tressis.

Lujo y tecnología también se cuelean entre los favoritos de la firma bajo un mantra que ya resulta tradición en las previsiones de los expertos: hay que ser más selectivo que nunca ante las altas valoraciones que ya han al-

canzado algunas de estas compañías. En este sentido, Forcada recuerda que los resultados empresariales serán «determinantes para la reanimación de las bolsas después del verano».

Respecto a la banca, uno de los sectores más beneficiados por la subida de los tipos de interés –y de los que mejor comportamiento han registrado este año pese a la crisis de las entidades regionales en EE UU en marzo–, los expertos se muestran prudentes, sobre todo ante posibles sustos por la mayor restricción al crédito y el posible repunte, aunque controlado, de la morosidad.

Nadie se atreva a descartar nuevos sustos. Sobre todo tras un 2022 en el que la principal lección fue que incluso las previsiones más precisas pueden quedar en papel mojado ante eventos completamente incontrolables, como la guerra en Ucrania, una inflación descontrolada o la caída de gigantes como Credit Suisse.

Ignacio Muñoz-Alonso, analista de Inversis, coincide en que entre los principales riesgos a los

que se enfrenta el mercado se encuentra el endurecimiento de las condiciones financieras, la vulnerabilidad del sector bancario y la tensión geopolítica en Ucrania, China y Taiwán. Por no hablar de la inflación subyacente, el enemigo a batir de los bancos centrales. En este escenario, la firma sigue apostando por la renta fija, especialmente los bonos públicos con duraciones cortas.

### Apuesta por la deuda

Precisamente, esta clase de activo más conservador se había convertido en el caballo ganador de prácticamente todas las gestoras para este 2023. Sobre todo tras un ejercicio nefasto que provocó abultadas pérdidas a aquellos que

buscaron en la deuda un refugio frente a la volatilidad de las Bolsas. Tras un largo periodo de rentabilidades nulas –e incluso negativas–, los inversores han vuelto a ganar en los primeros meses del año con esta apuesta, sobre todo a través de la inversión en emisiones del Estado. Así lo refleja el furor por las Letras del Tesoro, que se han convertido en el sustituto de los depósitos bancarios con rentabilidades por encima del 3,5% en los plazos a doce meses e inferiores.

Pese a todo, los expertos aconsejan ser muy selectivos también en este segmento que en agosto ha dado un inesperado giro dejando pérdidas en los fondos de deuda pública de la zona euro. El consejo es común entre el consenso de analistas: la clave está en seguir apostando por esos plazos más cortos ante la incertidumbre que aún persiste en torno a los tres factores que marcarán la evolución del mercado en los próximos meses: inflación, tipos de interés y el riesgo de recesión.

### El BCE y la Fed vuelven a fijar la lucha contra la inflación como su prioridad pese al riesgo de desaceleración

## Cautela con el ladrillo y apuesta por los dividendos para los más conservadores

C. A.

MADRID. El actual escenario de menor crecimiento, tipos de interés elevados y, sobre todo, la caída del ahorro y del poder adquisitivo de los españoles ha provocado un auténtico frenazo en el mercado inmobiliario espa-

ñol que ha hecho perder atractivo a la vivienda como alternativa de inversión. Algo que se refleja en el desplome de las operaciones de compraventa, que superó el 14% en junio, según datos de los notarios. Y eso que la vivienda suele utilizarse como activo para compensar otros ries-

gos asumidos en cartera como la inversión en Bolsa. Pero con la deuda pública de nuevo en el radar de los gestores, los inversores exigen ahora mayores rentabilidades a esta clase de activo para apostar por él. ¿La alternativa en inmobiliario? Centros logísticos o de datos son las preferencias de los expertos.

### En busca de la rentabilidad

Otra alternativa para aquellos que no quieren asumir excesivos riesgos es invertir en base a los dividendos. «En un escenario en el que el crecimiento se ralentiza y

la volatilidad de los mercados aumenta, los dividendos adquieren un mayor protagonismo», explica Caroline Randall, gestora de renta variable en Capital Group.

En un reciente análisis, la experta aconseja buscar compañías de calidad, para lo que considera fundamental conocer bien sus balances y «lo que los equipos directivos dicen» sobre la retribución al accionista. Dentro de la Bolsa española, el Ibex 35 cotiza actualmente con una rentabilidad por dividendo prevista para 2024 –que viene a indicar la cantidad de la inversión que pode-

mos recuperar únicamente con esos repartos– del 5%. Enagás, CaixaBank, Mapfre, Telefónica y BBVA superan la media del selectivo al batir el 8%.

En todo caso, los inversores deben tener en cuenta que los dividendos deben declararse cada año (retención a cuenta del 19%), frente a lo que sucede con otras ganancias como las que se obtienen, por ejemplo, con las participaciones en fondos de inversión, que solo tributan cuando el inversor vende, por lo que se puede decidir el momento en el que se genera la plusvalía.

## El coste energético de las desaladoras llegará a los 124 millones en 2024

► La sociedad Acuamed, que gestiona las plantas de Torrevieja, Valdelentisco y Águilas, ha optado por no prorrogar el contrato de la luz con Acciona y licitará otro por solo un año ante los cambios de precios en el mercado energético ► Cada hectómetro cuesta producirlo entre 600.000 y 800.000 euros

ALBERTO SÁNCHEZ / D.PAMIES

El coste del suministro eléctrico de las desaladoras de Torrevieja, Valdelentisco y Águilas, que producen agua para los regantes de la Región de Murcia, se situará en 124 millones de euros para el próximo año. Las tres plantas, que pueden producir al año 190 hectómetros cúbicos, necesitan un consumo anual de energía de 733.550.000 kWh, lo que supone más del 60% de la demanda que debe contratar la Sociedad Estatal Aguas de las Cuencas Mediterráneas (Acuamed) para alimentar su red de desalinizadoras en 2024.

Así, por cada hectómetro cúbico producido en la planta desalinizada de Torrevieja, la instalación necesita inyectar 600.000 euros en energía eléctrica, una cifra que variaría en función de si la planta funciona a pleno rendimiento - se reduce entonces - o a medio gas. En el caso de Valdelentisco sería una cifra similar, mientras que la inversión en Águilas subiría unos 200.000 euros por cada hectómetro.

Estas son las estimaciones que Acuamed, dependiente del Ministerio para la Transición Ecológica, contempla en la licitación del megacontrato para poder cubrir durante todo el año 2024 la demanda de suministro eléctrico en sus plantas desalinizadoras distribuidas por toda la cuenca Mediterránea, además de otras instalaciones de menor entidad. La más importante es la alicantina, aunque casi a la par en producción y coste energético opera la de Águilas. De importancia sensiblemente menor son las que gestiona en Valdelentisco, Oropesa (Castellón), Carboneras (Almería) o Mutxamel -esta última apenas consume el 3% del total de energía prevista-.

Mantener la producción de agua desalinizada del mar supone un coste en suministro eléctrico conjunto de 223.696.808,71 € (IVA incluido). De ellas la plan-

ta desalinizadora de Torrevieja es referente en ese consumo y además cuenta con un desglose preferente en la evaluación de costes que realiza el Miteco.

### Regantes

La instalación de Torrevieja fue concebida en 2004 para dotar a comunidades de regantes del Tajo-Segura con déficit de recursos del Trasvase y a demanda de agua de boca de la Mancomunidad de Canales del Taibilla a partes iguales. Su producción, procedente de agua desalinizada del mar captada desde el dique de Poniente del puerto torreviejense, se ha destinado preferentemente al regadío desde que comenzó a operar en pruebas en 2013.

Los regantes del Trasvase adquieren el agua desalinizada a un precio subvencionado desde el 1 de enero de este año, 0,327 euros el metro cúbico, un precio pactado con el Gobierno por diez años para compensar el recorte del Trasvase. El coste de producción a pie de planta de un metro cúbico en Torrevieja, sin embargo, puede alcanzar hasta los 1,3 euros. La mayor parte de ellos dependen del precio de la energía, pero han de sumar también los de explotación de la propia planta, operada por Acciona. El margen entre lo que abonan los regantes del Trasvase

Las tres plantas del Levante suman el 60% del consumo eléctrico de toda la red de Acuamed

El precio de desalinizar agua se sitúa en torno a 1,3 euros el metro cúbico, subvencionado para los regantes

se, beneficiarios del agua desalinizada, y lo que cuesta realmente la producción en planta lo asume el Estado.

En Valdelentisco, los regantes pagan un poco más por el metro cúbico, hasta situarse la factura en los 0,378 euros. En Águilas, el coste alcanza los 0,396 euros, la más cara entre las plantas asociadas al sector agrícola de la Región de Murcia.

### Demanda

La demanda conjunta de 1,2

TWh/año supone un desembolso de 223.696 millones de euros. Pero con una estimación de previsión del precio de mercado para el año 2024 de 120 euros/MWh, la sociedad estatal ha decidido realizar una contratación a solo un año vista y descartar prorrogar su actual adjudicación a Acciona Green Energy debido a las importantes fluctuaciones del mercado eléctrico tanto nacional como del energético y la inflación generada por la guerra de Ucrania.

El 70% de Torrevieja llega a la Región

► De los 80 hectómetros de agua desalinizada que puede producir Torrevieja, aproximadamente 60 van a parar a la Región de Murcia, lo que representa el 70% de su producción, en especial al regadío de la agricultura intensiva de las comunidades de regantes del Campo de Cartagena, en torno a la cuenca vertiente del Mar Menor. Mientras 10,7 hectómetros se destinan a la provincia de Alicante, concentrados en las comunidades de regantes de la Margen Derecha del río Segura en Campo de Salinas, pero también a través de permutas, a Riegos de Levante Margen Izquierda en La Murada, Albaterra, Crevillent y Elche. Por último, 4 se destinan a los campos almerienses.

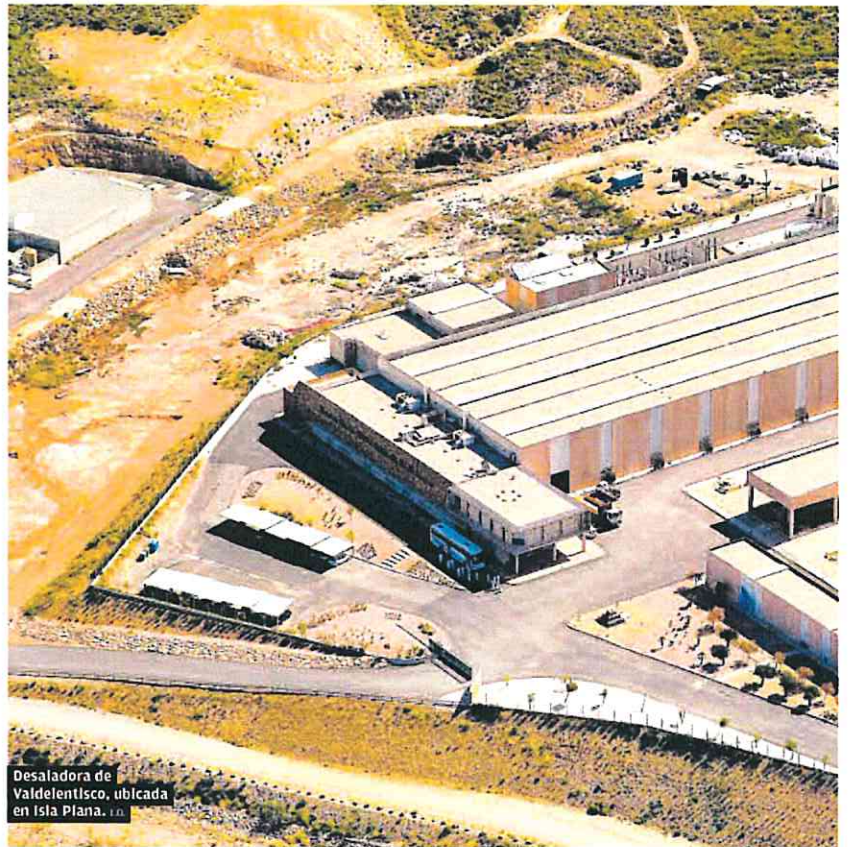

Desaladora de Valdelentisco, ubicada en Isla Plana. LO



## Terminar la conexión entre las plantas

El Gobierno también debe construir tres plantas solares para abastecer a las desaladoras

D.P.

El Gobierno central sigue adelante con su apuesta por la planta de Torrevieja con tres proyectos de inversiones multimillonarias de las que se derivan importantes impactos ambientales. Uno es el de ampliación de la planta con el objetivo de alcanzar una producción de 120 hectómetros, ya que la desalinizadora llegó a su máximo de 80 hectómetros en muy pocos ejercicios. En general, Torrevieja tendría 120 hectómetros cúbicos al año, Valdelentisco unos 70 hm<sup>3</sup>/año y Águilas unos 70 hm<sup>3</sup>/año.

El otro gran proyecto es la construcción de plantas solares

para abaratar el consumo energético y la impulsión del agua producida hasta Ojós en Murcia para redistribuirla en el sistema del postravase y que llegue al interior de Murcia y Elche.

Esta ampliación de las plantas se realizará a la vez que se aumentan sus redes de distribución y su capacidad de regulación. A esto se suma la construcción de plantas fotovoltaicas en las desaladoras que permitan abaratar el precio de producción y, también, la tarifa final que paga el regante.

La capacidad actual de producción de agua desalada en la cuenca del Segura es de 332 hectómetros cúbicos al año, una cifra que espera llegar hasta los 402 hm<sup>3</sup> para el horizonte de 2027 en adelante, al estar previsto incrementar la capacidad de la desalinizadora de Águilas en 10 hm<sup>3</sup> para el año 2023, a lo que se añadirán 20 hm<sup>3</sup> en Torrevieja para 2024.



Nueva rotura en el puente del Estacio, el pasado 18 de agosto.

FRANCISCO JOSÉ MARTÍNEZ LÓPEZ

## Los ecologistas lamentan que la imagen turística de la Región esté «en declive»

► Las averías en el puente del Estacio y las roturas de los colectores ahuyentan a los visitantes, aseguran ► Un balance «excelente» para la Comunidad

LA OPINIÓN

Varios grupos ecologistas hacían ayer un triste balance del verano en la Región. Lamentan estos grupos las imágenes que están apareciendo este verano en los medios de comunicación sobre el Mar Menor, La Manga y la Costa Cálida, porque «son desoladoras».

Como ejemplo citan las dos averías que la pasada semana sufrió el puente levadizo del canal de El Estacio. No fue el único incidente, ya que también se produjeron roturas de colectores en La Manga, una en San Javier junto al Centro de Salud, y otra, en Cartagena, junto a Monte Blanco, «con la consiguiente llegada de aguas residuales a las playas», añadieron a través de un comunicado.

Por otro lado, sostienen que la aparición «de enormes cantidades de medusas y algas» se asocia a la gran cantidad de nutrientes que hay en el agua «procedentes de vertidos agrícolas, ganaderos y urbanos». Todo ello, «junto a la desaparición del caballito de mar y otras especies emblemáticas, así como la dramática disminución de la pesca en el Mar Menor, agrava la presencia de furtivos junto a El Estacio y Los Nietos, amenaza el equilibrio del ecosistema».

Yes que, según afirman, «mientras todo el mediterráneo español compete con Francia por ser el país con el destino turístico más impor-

tante del mundo, la Región de Murcia se hunde, por no saber sacar lo mejor y lo más bello de ella, a pesar de la carísima campaña con la imagen de Carlos Alcaraz para atraer visitantes a la Región. Aquellos que vengan no volverán, espantados, tras estos episodios», sentencian los colectivos ecologistas, entre los que se encuentran SOS Mar Menor, Banderas Negras, Por un Mar menor Vivo o diversas plataformas vecinales.

Los ecologistas critican al Gobierno regional por querer vender una imagen de normalidad que no existe. «El turismo de sol y playa es lo único que ofrece la Región, ignorando los beneficios del ecoturismo, en el que se promueve la observación del entorno natural». Por todo ello, consideran que «la imagen turística regional» se encuentran «en declive».

**La CARM responde con datos**  
El balance desde la Comunidad es bien distinto y aseguran que la Re-

gión ha vivido un verano «excelente» y para demostrarlo acuden a los datos. Fuentes autonómicas recuerdan que los registros de ocupación producidos en el mes de julio, según el INE, han supuesto un récord histórico, tanto en los hoteles de la Costa Cálida, como en los del conjunto de la Región, «que recibieron más viajeros que nunca». Es más, destacan, la Costa Cálida se convirtió en el cuarto destino de costa con mayor incremento interanual de viajeros en el conjunto de España.

Desde la Consejería de Turismo, que lidera el consejero Marcos Ortuño, consideran que estas cifras son «muy positivas» y que se mantienen desde que comenzó el año, puesto que el número de visitantes en los siete meses de 2023 ha sido el más elevado de la historia, con un aumento del 10 por ciento respecto al año pasado.

«Seguimos trabajando para consolidar un turismo de calidad todo el año y en toda la Región», afirman estas fuentes, que añaden que «hay muchas fortalezas que seguir potenciando, más allá del sol y playa, como nuestro patrimonio cultural, turismo activo, o el atractivo de nuestra gastronomía». Por último, la Administración regional recuerda que su hoja de ruta es el Plan Estratégico 2022-32, «elaborado con el consenso y la aportación de ideas por parte del sector».

Turismo recuerda que la Costa Cálida es el cuarto destino con mayor incremento interanual de viajeros

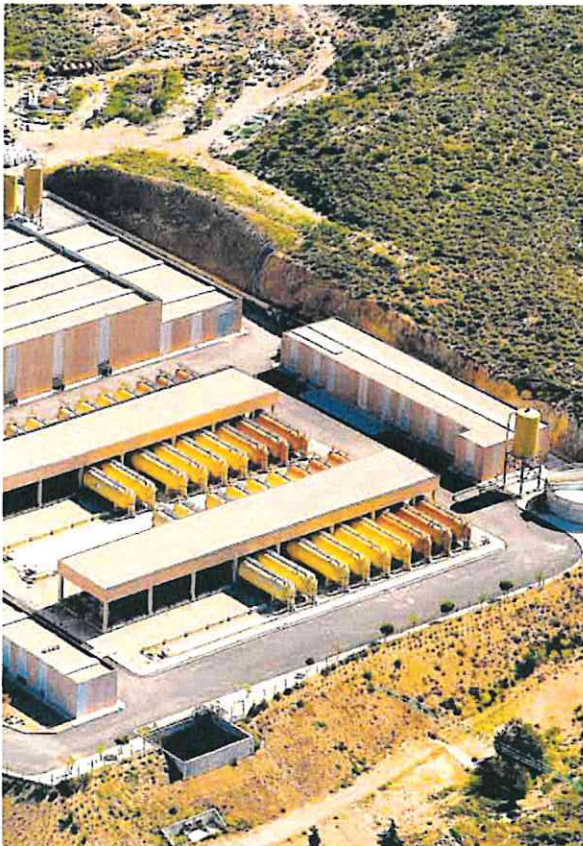

# El Tonina espera un acuerdo entre el Ayuntamiento y la Armada

► El Consistorio ha analizado la zona donde se instalará el submarino y firmará un protocolo de colaboración para poder buscar la financiación

**SALVADOR GONZÁLEZ**

El gran proyecto para recuperar el submarino Tonina y convertirlo en un sumergible visitable, que tendrá un coste aproximado superior a los tres millones de euros está en manos de un 'Protocolo de Actuación' que deben firmar entre el Ayuntamiento de Cartagena y la Armada para poder llevarlo a cabo. El mes de agosto ha complicado el avance de esta iniciativa presentada el pasado mes de marzo en el Palacio Consistorial por parte de la alcaldesa, Noelia Arroyo, y el almirante del Arsenal, Pedro Luis de la Puente, impulsor del proyecto.

No obstante, las fuentes municipales consultadas afirmaron que durante el mes de septiembre se podrá proceder a la redacción y la firma de ese acuerdo de actuación,

básico para conocer qué debe hacer cada parte interesada en el proyecto, como fase previa a la búsqueda de financiación para poder sufragar los más de tres millones de la iniciativa.

Antes, desde el Ayuntamiento señalaron que ya se ha llevado a cabo el análisis del suelo que va a recibir el submarino en la 'Plaza de la Marina Española', entre el edificio del antiguo CIM y el Museo Naval, donde se encuentra el submarino de Isaac Peral. Este estudio, según las fuentes consultadas, ha permitido definir la cimentación que deberá colocarse en la plaza para poder depositar allí el sumergible.

Durante la presentación del proyecto se habló de que preparar la ubicación para instalar allí el submarino tendría un coste cercano al medio millón de euros, aunque la cifra final aún no ha sido confirmada. No obstante, los presupuestos regionales de este año cuentan con 500.000 euros para llevar a cabo estas obras en la plaza, tal y como afirmó la alcaldesa de Cartagena. También se dijo que el traslado de la nave desde su lugar actual, en Navantía, hasta la

La Comunidad dispone de medio millón de euros para preparar la plaza de la Marina Española para la nave



La plaza de la Marina Española con una recreación del submarino Tonina.

A. C.

## El Galerna es el único sumergible que está operativo en Cartagena

► El contrato hace apenas una semana del Ministerio para convertir el submarino Mlstral en chatarra por 150.000 euros ha provocado que la Armada tan solo cuente con un sumergible disponible hasta que se recepcionen las cuatro nuevas naves que construye Navantía, los S-80. Así, las Fuerzas Armadas españolas tan solo disponen del Galerna como único

submarino operativo, una vez que el Tramontana ha iniciado su fase de retirada.

El Galerna, tras su última gran carena, ha ganado vida útil hasta 2027, tiempo suficiente para que la Armada vaya sumando los S-80. Y es que, el primer sumergible de esta clase, el Isaac Peral, debe ser entregado a finales de este mismo año. s.g.

plaza podría suponer una inversión de un millón de euros, quedando el resto para adecuar el sumergible para las visitas.

Esas dos fases son las que están aún en el aire, ya que se necesitan inversores para poder llevarlas a cabo. Las fuentes municipales consultadas avanzaron que el primer paso debe ser la firma de ese 'Protocolo de Actuación' para poder tener la base que permita acudir a empresas e inversores que aporten capital. A esta captación habrá que sumar la financiación pública a través de las administraciones, ya que, como dijo Arroyo, la idea es «convertir el proyecto en un ejemplo de colaboración público-privada, que impulse el desarrollo del municipio como destino turístico».

# Inyección al SEF de dos millones para dar trabajo a 80 parados

► Los trabajos se enfocarán a reactivar áreas emblemáticas de la ciudad y rehabilitar centros educativos

**R.D.C.**

El Ayuntamiento de Cartagena tramita con el Servicio de Empleo y Formación (SEF) de la Región la concesión de una subvención de dos millones de euros para desarrollar programas de formación dual. Estarán destinados a 80 desempleados de Cartagena que se-

rán contratados durante un año.

El concejal de Empleo, Nacho Jáudenes, ha explicado que estos programas tienen como objetivo "atender las demandas emergentes del mercado de trabajo en áreas de economía verde, circular y sostenible". La propuesta incluye dos programas de formación que llevará a cabo la Agencia de Desarrollo Local y Empleo (ADLE) del Ayuntamiento de Cartagena. Son ADLE Sostenible y ADLE Entornos Verdes. La inversión total para estas iniciativas alcanza los 2.257.978,8 euros. El

91,14% de este importe será financiado a través de la subvención del SEF, y el resto con aportación municipal.

«Ambos programas impulsados por el Ayuntamiento buscan integrar a profesionales desempleados mayores de 25 años en áreas con proyección de crecimiento, especialmente en la economía verde, circular y sostenible», ha explicado el edil Jáudenes. Las especialidades incluyen operaciones auxiliares en montaje de instalaciones electro-técnicas, actividades en viveros y jardinería,

El programa, que impulsa el Ayuntamiento, está dirigido, sobre todo, a desempleados mayores de 25 años

acabados rígidos y urbanización, así como montaje y mantenimiento de instalaciones fotovoltaicas.

El programa ADLE Entornos Verdes se centrará en la revitalización de espacios comerciales en recuperación, con el objetivo de crear zonas verdes para actividades culturales y turísticas. La formación combinará aspectos teóricos y prácticos, contribuyendo así a la reactivación de áreas em-

blemáticas de la ciudad.

Por otro lado, ADLE Sostenible busca capacitar a desempleados a través de formación teórica y trabajos de rehabilitación sostenible en centros educativos. Los participantes tendrán la oportunidad de involucrarse en proyectos que promuevan el uso de energías naturales, como parques eólicos, sistemas de riego sostenible, huertos urbanos y sistemas de iluminación con placas solares.

Los cursos serán los de: Actividades auxiliares en Viveros, Jardines y Centros de jardinería, nivel 1. (30 plazas). Operaciones auxiliares de Acabados Rígidos y Urbanización, nivel 1. (30 plazas). Y Operaciones auxiliares de Montaje y Mantenimiento de Instalaciones Fotovoltaicas, nivel 2. (10 plazas)