

RESUMEN DE PRENSA

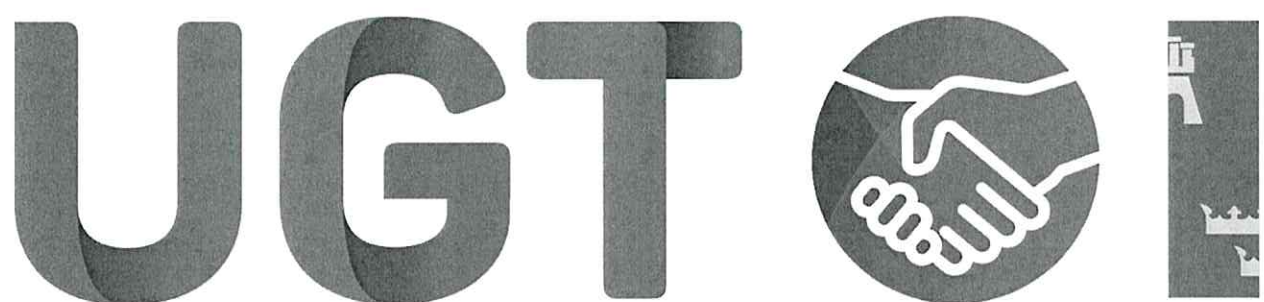

Región de Murcia

Vicesecretaría general y Secretaría de Comunicación y
Participación Sindical

Departamento de Comunicación y Redes Sociales

11/10/2023

La CHS propone recortar hasta un 15% el agua para el regadío al agravarse la sequía

Espera que la Junta de Gobierno apruebe hoy las restricciones debido a las escasas reservas de la cuenca; puede haber rechazo en algún colectivo

MANUEL BUITRAGO



MURCIA. El descenso de reservas de agua en la cuenca y los estragos de la sequía han llevado a la Confederación Hidrográfica del Segura a dar el siguiente paso imponiendo restricciones para los regadíos, en aplicación del Plan Especial de Sequía. De esta forma, la CHS propondrá esta mañana a la Junta de Gobierno que autorice un recorte de agua para los regadíos que oscilará entre el 10% y 15% para los seis próximos meses. El organismo de cuenca destaca que los abastecimientos a la población están garantizados.

El recorte que propone la Confederación se puede encontrar no obstante con algún rechazo en los regadíos tradicionales, y posiblemente de otros representantes, indicaron ayer diversas fuentes. El Índice de Escasez Global de la cuenca se encuentra en alerta desde el mes pasado, por lo que el nuevo año hidrológico arranca en una situación muy precaria.

Tercera vez en este siglo

Las restricciones se aplicarán a los riegos que dependen de los recursos de la cuenca, que afectan a la mayoría de comunidades de regantes de la Región de Murcia, Albacete y la Vega Baja alicantina. Quedan al margen de esta medida los recursos procedentes de las desaladoras y del Trasvase, aunque estos últimos ya llegan recortados por parte del Ministerio.

Evolución del índice de escasez global en la cuenca del Segura

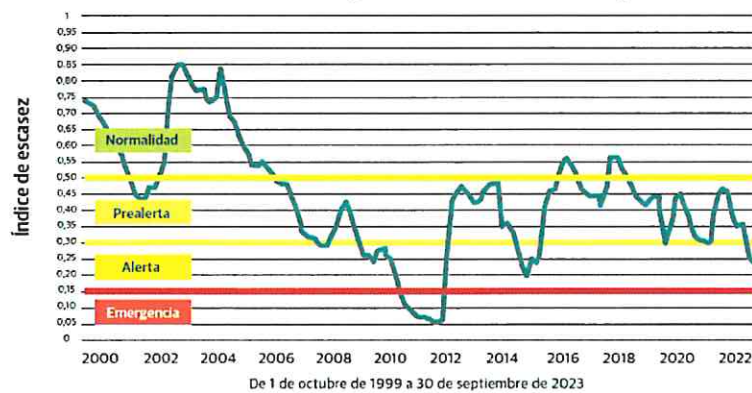

Aportación interanual (hm³)

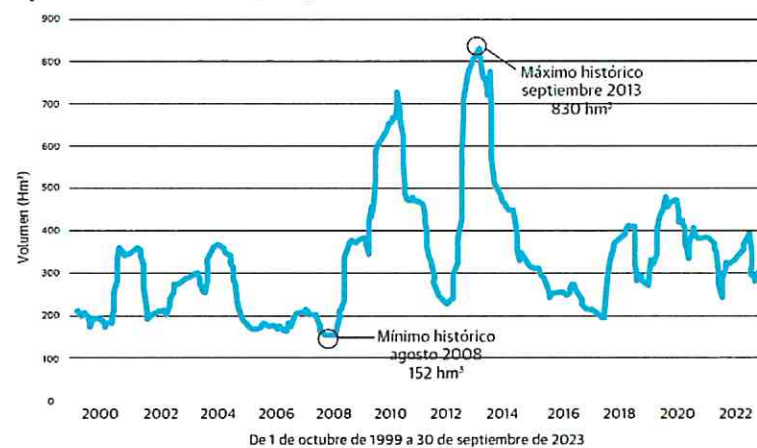

Fuente: Ministerio para la Transición Ecológica y el Reto Demográfico

En lo que va de siglo, es la tercera ocasión en la que la CHS impone recortes a los regadíos, después de los episodios de sequía de los años 2010 y 2015, que el

sector agrícola afrontó con los decretos que aprobó y prorrogó el Gobierno de la nación.

Con este nuevo recorte, si se aprueba, la CHS prevé ahorrar

entre 21 y 58 hectómetros, según el informe técnico del organismo de cuenca. La Junta de Gobierno está integrada por todos los usuarios de la demarcación. El orga-

nismo considera que en «estos momentos, a la vista de las escasas existencias con las que se afronta el inicio del año hidrológico 2023-2024, y bajo un principio de precaución en previsión que las precipitaciones y aportaciones de otoño e invierno no permitan la recuperación de la normalidad, se considera necesario aplicar restricciones dentro de la horquilla de la segunda fase de aplicación global de restricciones para alcanzar una reducción global del consumo aproximada del 12% con las siguientes reducciones a los distintos tipos de aprovechamientos».

En este sentido, se aplicaría una reducción del 15% de los derechos concesionales a los aprovechamientos «no tradicionales» del sistema de explotación de las Vegas del Segura. Asimismo, habría otra reducción del 10% de los derechos concesionales a los aprovechamientos «tradicionales». Esta reducción estaría vigente hasta final de invierno, sin perjuicio de que en función de la evolución de la situación hidrológica se valore su revisión por futuras Juntas de Gobierno. Será al menos revisable a los seis meses, señala la CHS.

Un 22% menos de lluvias

El diagnóstico que presentarán esta mañana la Comisaría de Aguas y la Dirección Técnica de la CHS a los miembros de la Junta de Gobierno resulta concluyente: la cantidad de agua embalsada en las presas de la cabecera de los ríos Segura y Mundo «resulta insuficiente para atender las demandas de los usuarios del subsistema cuenca con normalidad». Indican que en el anterior año hidrológico, en octubre del año pasado, las reservas eran de 211 hectómetros y ahora son de 106, es decir, algo más de 100 hectómetros inferiores. Las aportaciones de los últimos doce meses han sido de unos 292 hectómetros, con desalación, sensiblemente inferior

El Imida controla cultivos con drones y teledetección

LA VERDAD

MURCIA. El Instituto Murciano de Investigación y Desarrollo Agrario y Medioambiental (Imida), dependiente de la Consejería de Agua y Agricultura, monitoriza cultivos y realiza seguimientos medioambientales a través de la teledetección y las tecnologías de

alta precisión como drones, informó la Comunidad Autónoma.

«Utilizamos las últimas tecnologías, como imágenes de satélites y drones con sistemas multispectrales integrados, para observar las explotaciones, sus cosechas y detectar las incidencias», explicó el director del Imida, Andrés Martínez Bastida, en la jornada 'Drones y Agrotech: el nuevo

horizonte de la agricultura inteligente'. El encuentro tuvo lugar en las instalaciones del Imida, organizado por UCAM HiTech y la empresa DJI Agriculture.

Martínez Bastida aseguró que «estos sistemas nos proporcionan valiosa información sobre el estado hídrico de los cultivos, su expansión, desarrollo vegetativo y estado sanitario, y facilita la toma de decisiones». Estas tecnologías se utilizan en muchos casos para el control y seguimiento que exige la normativa europea.



El director del Imida, en el centro, observa los equipos. CARM

La Confederación indica que el suministro urbano está garantizado, ya que este depende del Trasvase y la desalación

res a las de un año medio.

El organismo de cuenca considera que «no hay riesgo para garantizar los abastecimientos a la población durante el presente año hidrológico», aunque en la situación actual advierte de que «las escasas existencias requieren de la adopción de medidas que permitan garantizar una atención mínima de las demandas de riego». El suministro a la población depende principalmente del Tajo-Segura y de la desalación.

Señala que las precipitaciones de los últimos doce meses «han sido considerablemente escasas, del orden de un 22% inferior al promedio de los 5 años anteriores, lo que se ha traducido en una reducción notable de aportaciones y existencias». Explica que el episodio de lluvias de mayo «ha retrasado la entrada en alerta de los indicadores de escasez, y ha permitido atender el riesgo de verano con una estricta normalidad, sin que el comienzo del otoño esté mostrando signos de mejoría».

El Plan Especial de Sequía prevé seis escenarios o fases de restricciones, aunque hoy someterá a la aprobación de la Junta de Gobierno el segundo escalón, con el que se pueden recortar hasta un 24,6% el uso del agua de la cuenca para los regadíos. En la última fase, el volumen total recortado oscilará entre el 62,3% y el 100%.

Caen las reservas

Los pantanos de la cuenca del Segura se encuentran al 23,7% de su capacidad total y cuentan con unas reservas de 270 hectómetros, ocho menos con respecto a la semana pasada. En el ámbito nacional, la reserva hídrica ha perdido 323 hectómetros. Los embalses de la cabecera del Tajo, Entrepeñas y Buendía han disminuido sus reservas y almacenan 482.

Ventas de las empresas turísticas hoteleras y RevPAR* por CC.AA.

Variación III Tr 2023 vs III Tr 2019 (en %) ventas y Revpar Jun-Ago

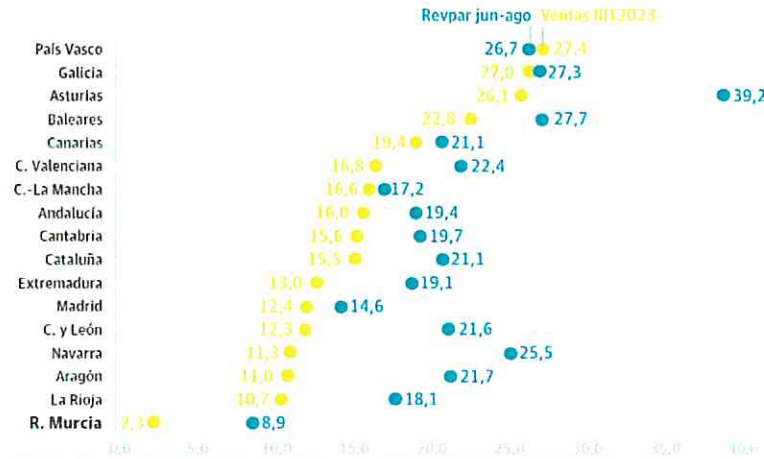

* El Revenue Per Available Room (RevPar, por sus siglas en inglés) o Ingresos por habitación disponible es uno de los indicadores de rentabilidad hotelera que mide el balance entre la oferta, o sea, el número de habitaciones disponibles y la demanda de las habitaciones de un hotel por los huéspedes durante un tiempo determinado

Fuente: Encuesta de Confianza de Exeltur (jun23)

La Región se descuelga de la bonanza turística que vive España

Es la comunidad con menos ingresos por habitación disponible y la última entre los 25 mayores destinos urbanos del país

TANIA COSTA

MURCIA. La Región de Murcia se ha descollado de la bonanza turística que experimentó España este verano. Según la patronal Exeltur, en 2023 el sector ingresará 183.000 millones de euros, un 16% más que en 2019. Si se cumple esta previsión, representará un 12,6% del PIB.

Nuestro país se consolida como destino estrella, pero va por zonas. Se han posicionado por delante las comunidades menos afectadas por las olas de calor, la España verde y las ciudades de

su entorno, las que más han invertido en el sector turístico, en el reposicionamiento de producto y en la mejora de los espacios públicos y las que tienen mayor presencia de extranjeros.

El norte de la península saborea las mieles del éxito con un crecimiento medio superior al 25%. Muy al contrario de lo que pasa en la Región, que es la única comunidad que en el tercer trimestre del año registra niveles de ingresos por habitación inferiores al 10%; se queda a la cola en ventas y es la última entre los 25 mayores destinos urbanos.

Mejor en el norte

El balance turístico del verano (junio, julio y agosto) es «especialmente» bueno en las comunidades autónomas del norte de España menos expuestas a las altas temperaturas. Salen ganando

País Vasco, con un 27,4% de ventas, seguida de Galicia (27%) y Asturias (26,1%) y Cantabria (15,6%). También sacan partido los destinos insulares, Baleares (22,8%) y Canarias (19,4%) y en la costa mediterránea triunfan Comunidad Valenciana (16,8%), Andalucía (16%) y Cataluña (15,5%). Todos han disfrutado de un septiembre generoso y del alargamiento de la temporada.

Si embargo, en la Región de Murcia, que este verano registró el segundo agosto más cálido de los últimos 63 años, los números

En el segundo agosto más cálido en 63 años, los números son positivos, pero alejados del esplendor nacional

son positivos, pero se quedan lejos del esplendor nacional.

Así, en el tercer trimestre del año los ingresos por habitación disponible (RevPar) crecieron en la Comunidad un 8,9% respecto al año pasado. Siendo un buen dato, es casi tres veces inferior al registrado en País Vasco (26,4%).

Algo similar pasa con las ventas de las empresas que se quedaron en un 2,3%, casi cinco veces por debajo de los números de La Rioja, la comunidad que en el 'ranking' nacional registró las cifras más bajas (10,7%).

Mayor brecha entre destinos

El informe de Exeltur ha detectado además un fuerte aumento de los ingresos turísticos «en las zonas con propuestas de mayor valor añadido y situadas en la costa» y esto, en opinión de la patronal, ha ampliado la brecha entre destinos. Se nota, sobre todo, en los ingresos por habitaciones. San Sebastián (191 euros) e Ibiza y Formentera (183 euros) lideran este 'ranking'. En el lado contrario de la balanza están Murcia (33 euros), Córdoba (38,8 euros) y Zaragoza (39).

La capital murciana se mantiene a la cola de España, pero mejora el dato de junio a agosto de 2022 al pasar de los 28,8 a 33 euros. Esos 4,2 euros más representan una variación anual del 14,7% y la coloca entre los crecimientos más discretos de los experimentados por los mayores destinos urbanos del país.

Según Exeltur, este verano se ha registrado un aumento de ingresos en las ciudades costeras de perfil más vacacional. En este 'ranking', Murcia, con el 14,7% de ingresos por habitación disponible, se sitúa en el número 17 (de 25) de la tabla de los mayores destinos urbanos. Tampoco le va mejor a la Costa Cálida, última de las zonas turísticas costeras con un 11% de ingresos por habitación disponible, muy lejos del 47,2% de la Costa Verde.

Las expectativas tampoco son buenas cuando se habla de niveles de facturación previstos para este año. Murcia prevé un crecimiento del 9,1% respecto a los datos de 2019, el año previo a la pandemia. Nada que ver con el 26,3% de Canarias, el 25,4% de la Comunidad Valenciana o el 23,7% de Baleares.

Clases extraescolares

Matricula a tus hijos en los siguientes Centros:

- Ntra. Sra. de Belén - Capuchinos - Carmelitas (Cartagena)
- M^o Maroto - Maristas Fuensanta - San Pablo.

Todo se aprende en clase, sin estudiar en casa.

VISITA NUESTRA WEB

Ballesta anuncia que el Ayuntamiento se personará como acusación en el caso

El alcalde rechaza que su equipo deba asumir responsabilidades y pone el acento en las sociedades que no han cumplido la ley

P. BENITO / P. NAVARRO

MURCIA. El Ayuntamiento de Murcia se personará en las diligencias penales abiertas en el juzgado por el incendio de las discotecas de las Atalayas que acabó con la vida de 13 personas. El alcalde, José Ballesta, que desde el día siguiente de la tragedia había mantenido una discreta posición, rompió ayer su silencio para informar de que la Junta de Gobierno del viernes adoptará esta decisión. «El objetivo es que quienes tengan responsabilidades en esto asuman sus consecuencias legales, jurídicas, administrativas y penales», indicó.

Ballesta aprovechó su comparecencia pública para rebajar la intensidad de los focos que en los últimos días se centran en los funcionarios y poner el acento en que «los últimos responsables» son esas sociedades mercantiles «de devenir borrascosos» que han cambiado en varias ocasiones de titular del negocio, y que incumplían la legalidad al no atender las órdenes de cierre. El alcalde no respondió si algún político de su equipo de gobierno asumirá responsabilidades por los sucedido. «Esa pregunta no me la tiene que hacer a mí, quizá tenga que hacerla en otro lugar», contestó con enfado.

Ante la revelación ayer por LA VERDAD de un informe de mayo de este año que daba cuenta de importantes deficiencias en la discoteca Teatre, indicó que «nosotros casi nos enteramos a la misma vez que se publican». Apuntó que el Ayuntamiento ha hecho, desde el principio, una gestión de la crisis «muy complicada», con trece fallecidos, otros desaparecidos, atención psicológica a los familiares... Y que la gestión de la «postcrisis tampoco está siendo muy sencilla ni fácil, porque tiene muchas aristas».

Recordó que, apenas 24 horas después del incendio, el ejecutivo municipal explicó ante la opinión pública la situación administrativa de los locales (momento en el que también compareció el anterior edil de Urbanismo, del PSOE), y que fueron «nuestros servicios jurídicos los que esa misma mañana se personaron en la Ciudad de la Justicia» para ofrecer toda la información a la jueza instructora.

También apuntó que ese lunes se abrió un expediente informativo, dirigido por la jefa del servicio de Urbanismo, «para juntar y

conocer todos los expedientes que se realizaron en un periodo en el que nosotros no teníamos responsabilidades directas de gobierno» en el Ayuntamiento.

Desde entonces, dijo, se han revisado todos los expedientes de cierre o de locales sin licencia «y se ha actuado» sobre los que la habían incumplido. Y que se ha abierto un protocolo de actuación para concesión de licencias de actividades «para darles más trazabilidad, seguridad y agilidad».

Por otra parte, el alcalde destacó la ayuda prestada por el Ayuntamiento a las familias de las víctimas. Informó de que asumirán los gastos del embalsamamiento

El Consistorio se ha hecho cargo del coste del embalsamamiento de tres de las víctimas para ser repatriadas a Nicaragua

de tres de los fallecidos, con un coste que supera los 15.000 euros. Las familias de estas tres víctimas, de origen nicaragüense, han solicitado ayuda para llevar a cabo este procedimiento antes de repatriar los cuerpos, ya que «por motivos religiosos no se plantean la incineración». Los otros dos fallecidos de la misma nacionalidad si serán incinerados.

Quejas de los funcionarios

El coste de este proceso ha llevado

al Ayuntamiento a ofrecer su colaboración y, además del gasto del embalsamamiento, «se hará cargo del transporte de estos hasta el aeropuerto de Madrid para su repatriación hasta Nicaragua». De las 13 familias de las víctimas, siete han solicitado la repatriación de sus fallecidos: cinco a Nicaragua, uno a Colombia y otro a Ecuador.

Por otra parte, la Junta de Personal del Ayuntamiento solicitó ayer «la máxima transparencia e información con relación a los procedimientos y expedientes administrativos que tengan que ver con los empleados públicos, salvaguardando las garantías de los mismos». Esta petición se podría interpretar como un toque de atención a La Glorieta por la falta de información oficial suministrada a este órgano.

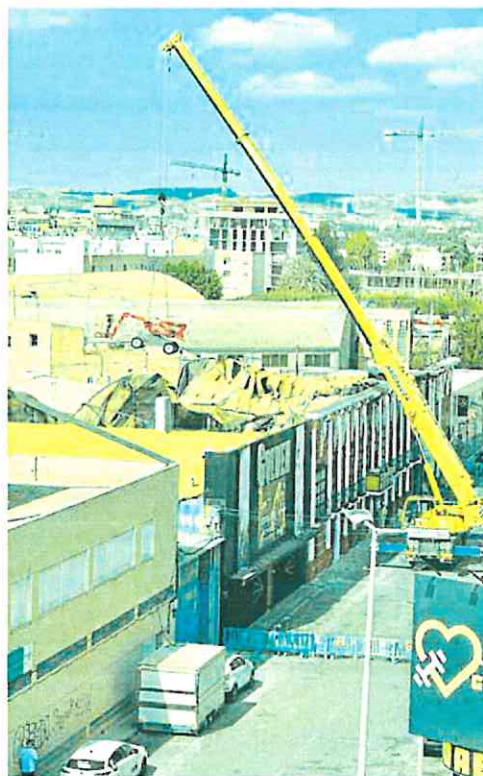

Una grúa introduce en Teatre una plataforma elevadora, ayer a primera hora de la tarde, la cual es usada por dos personas para inspeccionar la instalación

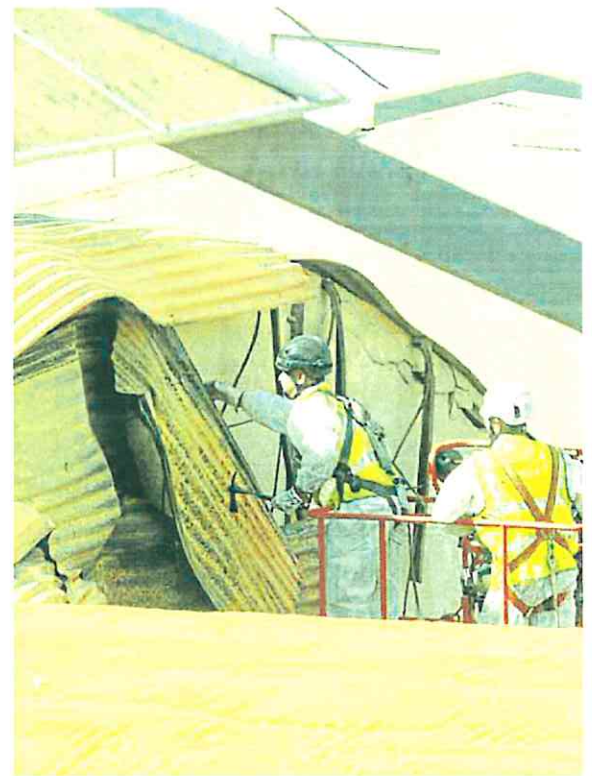

Una grúa introduce maquinaria para ayudar en el peritaje del siniestro

Técnicos de dos compañías de seguros y especialistas de la Policía Nacional utilizan una plataforma elevadora en la investigación de las discotecas calcinadas

RAÚL HERNÁNDEZ

MURCIA. Una grúa autopropulsada acudió ayer, a las 14 horas, a la zona de Atalayas para introducir una plataforma elevadora en el interior de las discotecas calcinadas por el incendio del pasado 1 de octubre en

el que murieron trece personas. La máquina está siendo utilizada por los peritos de dos compañías aseguradoras, que están realizando una investigación con el fin de poder concretar las responsabilidades del siniestro en cuanto a las coberturas de daños materiales y personales

ocasionados. La plataforma elevadora está siendo empleada además por los peritos judiciales y por los investigadores de la Brigada de Policía Científica, con sede en la Comisaría General de Madrid.

Los especialistas de la Policía Nacional reanudaron el pasado lunes los trabajos de investigación judicial en Teatre y Fonda Milagros con más medios técnicos. Los expertos trabajan por cuadrículas, sectorizando la zona y analizando palmo a palmo los restos del incendio.

En el desarrollo de estas pes-

Vox insta a la Asamblea a hacer un censo de locales de ocio y tipos de licencias

El Grupo Parlamentario impulsa una proposición no de ley para reclamar una normativa regional que regule el sector

TANIA COSTA

MURCIA. El Grupo Parlamentario de Vox en la Asamblea prepara una proposición no de ley para instar a la Consejería de Presidencia a preparar un informe sobre el estado

de los locales de ocio nocturno en la Región. La idea es que, en el plazo de un mes, el consejero Marcos Ortuño elabore un análisis estadístico que incluya el censo de establecimientos, los tipos y modalidades, los permisos concedidos, la estimación de incumplimientos y el impacto económico y medioambiental que suponen en las zonas donde están ubicados.

Además, en Vox proponen que el Gobierno regional comparta en el Parlamento autonómico un balance de la gestión política del ocio nocturno y las actividades recreativas desde que la Comunidad asumió esas competencias y que elabore en cuatro meses una nueva normativa que regule el sector.

También quieren que Ortuño coordine «de forma inmediata» un grupo de trabajo integrado por distintos departamentos del Gobierno regional, con competencias colaterales en el control de locales, espectáculos públicos y actividades recreativas en el que participen representantes de Sanidad, Medio Ambiente, Urbanismo y Emergencias. La esencia de este grupo de trabajo, en el que participarían representantes de los grupos políticos de la Asamblea, es identificar las conexiones entre unos y otros de manera que se puedan coordinar a nivel regional y local para hacer inspecciones, con los ojos puestos en aportar conclusiones en un máximo de tres meses.

Reparto de competencias

Por último, Vox aspira a que la Cámara inste al Gobierno a elaborar una normativa autonómica que regule los espectáculos públicos y las actividades recreativas y que esta propuesta se pueda debatir como proyecto de ley. Además, sugiere que se inspire en «el estado más avanzado en que se encuentra (la legislación) a nivel de las administraciones autonómicas». Buscan que esta normativa tenga en cuenta la definición de los espectáculos y establecimientos a los que regulará o excluirá, la organización administrativa y el reparto de competencias, la existencia de un órgano de control autonómico con capacidad de actuación directa y/o supletoria, el régimen de licencias y permisos con sus modalidades y la ordenación jurídica de todas las fases del proceso para obtener una licencia: otorgamiento, duración, actualización, revisión, modificación y anulación.

También quieren que la nueva legislación incluya el régimen de seguros de responsabilidad civil, los requisitos para ejercer como empresario de espectáculos y las consecuencias del incumplimiento de obligaciones.



eléctrica. VICENTE VICÉNS / AGM

quisas, ha comenzado también una labor minuciosa de desescombro de los locales, que están llevando a cabo dos empresas especializadas en este trabajo y que han sido contratadas por las dos aseguradoras de mutuo acuerdo. La retirada de elementos es fundamental para el avance de las inspecciones que realizan los policías de la Científica una vez que ya se han recogido pruebas y muestras de zonas concretas, según indican fuentes cercanas a la investigación.

Previsiones de crecimiento anual del PIB

Observatorio regional, octubre 23. (%) 2023 y 2024 son previsiones

Fuente: BBVA Research a partir de IIF

Comunidad	2018	2019	2020	2021	2022	2023	2024
Andalucía	2,6	1,8	-10,8	5,5	5,1	2,1	1,8
Aragón	2,6	0,9	-8,7	4,4	4,2	2,4	2,2
Asturias	1,5	1,3	-11,0	5,5	3,8	2,1	1,9
Baleares	2,7	2,0	-23,2	10,7	10,7	3,1	1,5
Canarias	2,1	1,8	-19,1	7,0	10,7	3,0	1,4
Cantabria	2,1	1,3	-10,5	5,6	4,0	2,0	2,1
Castilla y León	2,9	0,6	-8,8	4,3	3,6	2,4	2,2
Castilla-La Mancha	3,1	0,7	-7,7	4,8	4,8	2,0	1,7
Cataluña	2,0	2,2	-12,3	5,8	5,7	2,7	1,8
Extremadura	1,8	1,7	-9,3	4,6	4,1	2,3	1,8
Galicia	2,1	1,4	-9,1	5,1	4,3	2,1	2,1
Madrid	2,7	3,1	-11,0	5,4	6,3	3,0	1,8
Murcia	0,0	2,3	-9,1	5,0	4,8	1,8	1,8
Navarra	1,8	2,2	-10,3	5,9	4,4	1,9	2,2
País Vasco	1,9	1,5	-10,7	5,5	4,4	1,9	2,2
La Rioja	2,0	1,2	-8,9	4,5	4,0	2,3	1,8
C. Valenciana	2,1	2,0	-10,9	5,6	5,3	2,1	1,9
España	2,3	2,0	-11,3	5,5	5,5		1,8

El PIB regional crece el 1,8%, la tasa más baja de España

BBVA alerta del menor dinamismo laboral en el campo por la sequía, mientras prevé el mismo índice de evolución económica para 2024

Z. GUILLÉN

MURCIA. La riqueza de la Región de Murcia registra el menor crecimiento en España. Apenas repunta un 1,8% el PIB en 2023. Se trata de la menor tasa del conjunto de las comunidades autónomas. Así lo constata el último observatorio regional de BBVA Research publicado ayer que mantiene prácticamente inalterada su previsión de mejora para el ejercicio, con lo que el PIB de España crecerá un 2,4%, aunque se rebajan las expectativas para 2024, con descensos en la estimación en casi todo el país.

La Comunidad se queda por tanto seis décimas por debajo de la media nacional en este año según las previsiones del último trimestre. Algo que explican fundamentalmente por el factor de la sequía en la actividad agraria, ya que sus consecuencias en el principal motor económico han impedido una mayor creación de empleo. Un hecho que sucede igual en otras regiones con un importante peso del sector primario, como Extremadura (2,3%), Castilla-La Mancha (2,0%) y Andalucía (2,1%), que apenas la preceden en el 'ranking'.

Hay que tener en cuenta que en 2022 las previsiones del banco para la Región en el último trimestre apuntaban a un crecimiento del 4,8%. No obstante, en este contexto de desaceleración económica, los datos actuales se mantienen inalterados en nueve de las autonomías, mientras se reduce en cuatro y mejora en cinco. Así, Baleares (3,1%), Canarias (3,0%) y Madrid (3,0%) liderarán el crecimiento junto a Cataluña (2,7%) durante 2023, gracias a un mayor empuje del turismo y del consumo.

El consejero de Economía, Hacienda y Empresa, Luis Alberto Marín, sostiene que estas previsiones sobre el crecimiento del PIB confirman que la economía regional «sigue creciendo tras liderar la recuperación y ser la primera comunidad en superar los

El consejero Marín resalta que se sigue al alza «tras liderar la recuperación y ser la primera en superar la pandemia»

El empeoramiento generalizado de la demanda, afectado por el aumento del precio de los combustibles, es otro lastre importante

niveles prepandemia». En su opinión, la subida del 1,8% está «en consonancia con las que hizo el propio Gobierno regional, que estimaba el crecimiento del PIB en un 1,9% para este 2023».

Con respecto a 2024, el PIB de España se ha revisado a la baja en 0,3 puntos, lo que sitúa el crecimiento en el mencionado 1,8% —el mismo índice previsto para la Región—, debido al empeoramiento generalizado de la demanda exterior, afectada por el aumento de precio de los combustibles, y las restricciones al crecimiento en algunos sectores, como el turismo (nuevamente, en máximos históricos de ocupación) o la vivienda.

Sin embargo, si acontece la superación del episodio de sequía debería permitir a las comunidades con más peso de la agricultura, caso del territorio murciano, retornar a un crecimiento similar a la media, señalan los expertos de BBVA.

Para el consejero, el informe «confirma por un lado que nuestras previsiones son realistas, creíbles y ajustadas a la realidad y, por otro, que la economía regional mantiene la línea de crecimiento que nos llevó a ser líderes de la recuperación a nivel nacional después de la pandemia del coronavirus». De hecho, resalta que la Comunidad cerró el pasado año con un PIB 2,84 puntos por encima de 2019, mientras que en España seguía por debajo de niveles prepandemia.

Un nuevo programa promueve el ejercicio para abordar problemas de salud mental

La Consejería pone en marcha 'ActivaMente' en Primaria, con la creación también de grupos de apoyo emocional

LA VERDAD

MURCIA. Los centros de salud incorporarán un nuevo programa dirigido a pacientes con problemas de salud mental basado en el ejercicio físico y los grupos de ayuda emocional. La iniciativa, bautizada como 'ActivaMente', se pondrá en marcha a lo largo de octubre y noviembre, de forma progresiva. Así lo anunció ayer el presidente de la Comunidad, Fernando López Miras, durante una visita al centro de salud mental de Cartagena con motivo del Día Mundial de la Salud Mental.

La colaboración entre Atención Primaria y la red de salud mental es la base de 'ActivaMente', que contará también con los ayuntamientos para la realización del ejercicio físico en instalaciones municipales. Se han contratado tres psicólogos generales sanitarios que coordinarán el programa.

La iniciativa está contemplada en la Estrategia de Mejora de Salud Mental 2023-2026. López Miras explicó que ya se han creado más de 20 grupos terapéuticos en seis de las nueve áreas de Salud,



Usuarios y profesionales de la Unidad de Rehabilitación del centro de salud mental de Cartagena, ayer. J. M. RODRIGUEZ

para personas con trastorno de ansiedad o depresión. Estas personas «son derivadas desde las consultas de Atención Primaria y atendidas por los profesionales de la red de Salud Mental en su

mismo centro de salud», detalló. Se estima que entre un 25% y un 30% de población atendida en centros de salud acude por malestar de la vida cotidiana. «Este es el grupo al que queremos atender en el programa 'ActivaMente', acercando el cuidado de la salud mental a la población general», señaló el presidente de la Comunidad.

La Estrategia de Mejora de Salud Mental contempla, además, la creación de 208 plazas de profesionales especializados durante los próximos cuatro años, de

las que 64 corresponden a este año. Ya se han creado 56 de esas 64 plazas contempladas para 2023, lo que supone el 87,5% del total, y se han ocupado todas. Así, se ha contratado a 15 psiquiatras, 8 psicólogos clínicos, 17 enfermeros especialistas en salud mental y 7 trabajadores sociales, entre otros profesionales.

El presidente recordó que Cartagena contará con un nuevo centro de salud mental, que se ubicará en El Parchis. Será el segundo del que disponga la ciudad.

La red de centros se ha reforzado con 56 nuevas plazas de Psiquiatría, Psicología y enfermeras, entre otros profesionales

Llamamiento urgente para donantes de sangre, sobre todo del grupo O-

LA VERDAD

MURCIA. El Centro Regional de Hemodonación ha hecho un llamamiento urgente a la ciudadanía para que done sangre, especialmente del tipo O- ante la escasez de reservas en los hospitales murcianos.

Quienes estén interesados pueden donar sangre en el Centro Regional de Hemodonación hasta las 20.30 horas. Además, hoy se podrá donar en los puntos móviles que se instalarán en los centros de salud de Algezares, San José de la Vega y El Palmar, en Murcia, entre las 17.00 y las 21.00.

También se puede donar este miércoles en el Hospital del Rosell, en Cartagena, de 15.00 a 21.00 horas. El viernes habrá unidad de donación en el Hospital del Noroeste.

Los dentistas alertan de la publicidad engañosa en una nueva campaña

El actor Carlos Santos pone cara a una promoción que advierte de las prácticas de marketing agresivo

J. P. P.

MURCIA. Diferenciar entre los expertos en bocas y los 'bocazas' que venden ofertas trampa mediante prácticas de marketing agresivo que terminan, en algunos casos, en dramas como el de iDental, con cientos de pacientes atrapados en un fraude colosal. Este es el objetivo de una nueva campaña del Colegio de Dentistas de la Región de Murcia que resumía ayer así su presidente, Pedro Caballero: «Se trata de una contracampaña, de usar la publicidad, al igual que hacen quienes infringen la norma», pero en este

caso con el objetivo de alertar precisamente de estas prácticas.

La Región de Murcia fue pionera en la aprobación de un decreto que regula la publicidad sanitaria, y en cuya elaboración fue clave el Colegio de Dentistas. Es una norma que ahora el Consejo General de Odontólogos de España, que preside el murciano Oscar Castro, intenta trasladar a la legislación nacional. El 'spot' presentado ayer por el Colegio recuerda que, de acuerdo a este decreto regional, no pueden utilizarse las supuestas facilidades de financiación como gancho, ni las ofertas. Tampoco se puede jugar con la letra pequeña.

Pero «la realidad va más rápida que la ley», advierte Pedro Caballero. Las redes sociales desbordan la capacidad de una administración regional. A cualquiera le pueden asaltar en cualquier momento, fruto de un algoritmo, una publi-



Cartel de la campaña protagonizada por Carlos Santos. COL. DENTISTAS

cidad que aparece y desaparece, y que puede ser lanzada desde lugares muy alejados a la Región. La norma también choca con la emisión de publicidad de ámbito nacional, señala el presidente de los odontólogos murcianos. Pero, además, las sanciones previstas ha-

La Región recibe 1,9 millones del plan de acción del Ministerio

LA VERDAD

MURCIA. El Ministerio de Sanidad ha repartido ya a las comunidades autónomas 54,4 millones de euros a cargo del Plan de Acción de Salud Mental 2022-2024, dotado con 100 millones de euros. A la Región de Murcia ha llegado 1,9 millones. En concreto, Sanidad ha hecho efectivas transferencias a las autonomías por valor de 16 millones para el ejercicio 2022 y de 38,5 millones para 2023, que suman más de la mitad de los fondos del plan. A la Región de Murcia se han derivado 568.562 euros en 2022 y 1.376.467 en 2023.

A estas transferencias se añade el presupuesto que el Ministerio destina directamente a la Línea 024 de atención a la conducta suicida, que ha atendido más de 158.000 llamadas en toda España en su primer año y medio de servicio. El Plan de Salud Mental 2022-2024 desarrolla la estrategia en este campo puesta en marcha por el Sistema Nacional de Salud, actualizada en 2021 tras doce años sin renovarse. Con esta herramienta, el Ministerio busca mejorar bienestar emocional de la población de la mano de las comunidades.

Tu boca no es un todo incluido.

EXPERTOS EN BOCAS VS. BOCAZAS



cen poca mella en las grandes cadenas. «Si mueves dos millones de euros, una sanción de 6.000 euros no te supone nada», lamenta Caballero. El actor murciano Carlos Santos ha puesto voz y cara a las advertencias del Colegio de Dentistas en esta campaña.

Vox y PP posponen la moratoria del Mar Menor con consultas a expertos

La apertura de un periodo de audiencias retrasa sin fecha el cambio de la ley, ya que coincidirá con los Presupuestos de 2024

G. MÁRMOL

CARTAGENA. Nada del 15 de noviembre, como habían calculado los más optimistas. La aprobación de una nueva moratoria urbanística en la Ley de Protección del Mar Menor tendrá que esperar ya que Vox y el PP anunciaron este martes que pretenden aprovechar el trámite de audiencias legislativas y pedir la comparecencia de expertos antes de reintroducir en dicha norma la prohibición de nuevas urbanizaciones junto a la laguna mientras no esté listo el plan de ordenación territorial de su cuenca.

El Pleno de la Asamblea Regional del miércoles día 18 de octubre debatirá la toma en consideración de la proposición de ley del PSOE para modificar el artículo 16 de la ley del Mar Menor sobre la moratoria urbanística. Así lo acordó la Junta de Portavoces del parlamento regional. El PP pidió su tramitación a término fijo para aprobarlo como muy tarde el 15 de noviembre, si ningún grupo pedía audiencias legislativas. Pero no será así.

El portavoz de Vox, Rubén Martínez Alpañez, avanzó este martes que su partido sí solicitará la comparecencia del nuevo director general de Ordenación del Territorio y Urbanismo, José Tomás Bernal-Quirós González, que es arquitecto y abogado con más de

veinte años de experiencia profesional. Además, sopesa convocar a representantes de agricultores y constructores.

También Joaquín Segado avanzó que, una vez que otro partido pedirá audiencias legislativas, el Grupo Popular solicitará la comparecencia de expertos aún por determinar.

La Comisión de Política Territorial, Medio Ambiente, Agricultura y Agua se reunirá el próximo día 20 para admitir a trámite las audiencias que propongan los grupos. Luego tendrá que convocar a los expertos y fijar fechas de comparecencias. No será antes de noviembre, mes en el que llegan los Presupuestos regionales a la Asamblea y hay una paralización del resto de actividades. Todo apunta a que, por plazos y fechas de periodos de sesiones, no habrá nueva moratoria urbanística en la ley del Mar Menor antes de febrero de 2024, salvo que los partidos acuerden lo contrario.

Al respecto, el socialista José Vélez dijo que en la Junta de Portavoces de la semana pasada «ya se vio la actitud del PP y de Vox, que era la de impedir que se restaure la moratoria urbanística del Mar Menor y lo quieren impedir intentando engañar a la ciudadanía». Según el diputado, «se tiene que reponer la moratoria de manera inmediata, es imprescindible» para impedir nuevas urbanizaciones.

La moratoria estaría vigente de nuevo hasta la aprobación del Plan Territorial de la Cuenca Vertiente del Mar Menor, de cuya elaboración se encargará ahora el vicepresidente regional, José Ángel Antelo, de Vox.

dad Fiscal (Airef), en el que se estudian tanto las aportaciones del sistema de financiación a las comunidades en el año 2022 como el gasto per cápita en servicios públicos que realizaron las autonomías durante ese ejercicio.

De acuerdo con estos datos, la Región de Murcia invirtió en 2022 un total de 3.440 euros por habitante «para garantizar la prestación de una sanidad, una educación y unos servicios sociales de calidad». La aportación del Estado a través del Sistema de Financiación Autonómica, sin embargo, fue de 2.697 euros por habitante ajustado.

Este estudio «revela que la Región, a pesar de estar infranfinanciada desde hace más de una década, es la cuarta comunidad que más invierte en el sostenimiento de los servicios públicos esenciales».



Juan Antonio Ortega (Sociedad de Pediatría del Sureste), José Miguel Bueno (Colegio de Médicos), Juan Antonio Carmona (Apermap) y Josefá Marín, directora general de Atención Primaria, ayer en el Casino. NACHO GARCÍA

Los pediatras advierten de que afrontar la falta de especialistas es una «emergencia nacional»

Las sociedades científicas reclaman incrementar el número de MIR, con la vista puesta sobre todo en Primaria

J. P. PARRA

MURCIA. Las dos sociedades que agrupan a los pediatras de la Región de Murcia lanzan una clara advertencia: el déficit de profesionales que sufre la especialidad debe ser abordado como una «emergencia nacional». El incremento de la edad media y las jubilaciones de los próximos cinco años agravarán la situación actual. En la Región de Murcia, más del 30% de las consultas de Pediatría de Primaria están ocupadas por médicos de familia.

La Sociedad de Pediatría del Sureste y la Asociación de Pediatría Extrahospitalaria y de Atención Primaria (Apermap) hacen este llamamiento en un manifiesto

conjunto que dieron a conocer ayer, durante un acto en el Casino de Murcia con motivo del Día de la Pediatría. «Las previsiones del Instituto Nacional de Estadística a partir de 2024 son de aumento en el número de nacimientos y si no se toman las medidas adecuadas, de aumento de la mortalidad infantil», señalan las dos organizaciones. Por ello, instan «a todas las autoridades a contribuir para incrementar ostensiblemente el número de residentes (MIR) en Pediatría, y ayudar a reorientar las preferencias hacia Atención Primaria».

El manifiesto no concreta el número de MIR que serían necesari-

os, aunque un reciente informe de la Sociedad de Pediatría del Sureste reclamaba doblar la cifra actual, pasando de 14 a 26.

Los pediatras también abordan otros aspectos que consideran esenciales para mejorar la salud infantil en la Región. En primer lugar, reclaman «hacer más visible a la infancia y adolescencia en todas las políticas», con una dirección general específica y un observatorio regional que aborde «la mejora de la salud mental y el control y prevención de la obesidad».

Los profesionales también apuestan por un aumento de la inversión en Educación, así como por redistribuir los recursos. Más que crear nuevas plazas, es necesaria una planificación de las actuales para «garantizar la atención pediátrica de calidad». Asimismo, ponen sobre la mesa la penalización «de la inmediatez o demanda injustificada» en los centros de salud y las Urgencias.

Los profesionales ponen encima de la mesa la penalización «de la inmediatez o demanda injustificada»

Salvamento Marítimo atendió 82 rescates de embarcaciones de recreo durante el verano

R. H.

MURCIA. Salvamento Marítimo atendió durante este verano (entre el 15 de junio y el 15 de septiembre) un total de 82 emergencias relacionadas con embarcaciones de recreo en el Mediterráneo

y el Mar Menor. El servicio de rescate en el mar, dependiente del Ministerio de Transportes, asistió, a través del Centro de Coordinación de Salvamento con base en Cartagena, asistió a 187 personas en esas intervenciones. Una de las actuaciones ocurrió

el 29 de junio, cuando una persona dio un aviso al avistar una moto de agua a la deriva entre la Isla del Barón y la Isla Perdiguera. Tras horas de búsqueda, rescataron por la noche el cuerpo sin vida de un hombre flotando en el Mar Menor.

A nivel nacional, Salvamento Marítimo atendió un total de 3.050 emergencias, de las que 1.510 (50%) estuvieron relacionadas con embarcaciones de recreo. Las causas fueron fundamentalmente el fallo estructural o mecánico (78%).

La Región recibió en 2022 casi 750 euros por habitante menos de lo que costaron los servicios públicos

LA VERDAD

MURCIA. La Región de Murcia recibió del Estado, en el ejercicio 2022, casi 750 euros por habitante menos «de los que requería para garantizar la prestación de los servicios públicos esenciales», advirtió ayer la Consejería de Hacienda.

El análisis de este departamento parte de los datos del Observatorio de Información Económico Financiera de las Comunidades elaborado por la Autoridad Independiente de Responsabili-

El Gobierno estima que las pensiones subirán el próximo año en torno a un 4%

Escrivá prevé que su reforma aportará al sistema un 1,8% del PIB hasta 2050 y el gasto no superará el 15% ni en los momentos más tensos

LUCÍA PALACIOS

MADRID. Las pensiones subirán el año que viene en torno a un 4%. Esta es la cifra que maneja el Gobierno y así se lo ha comunicado a Bruselas en el informe 'Proyecciones del Gasto Público en Pensiones en España' que ha enviado a la Comisión Europea y con el que pone punto y final a la reforma del sistema que inició en 2021. Era el último paso que quedaba para cumplir con todos los hitos comprometidos y así poder recibir otro nuevo tramo de los fondos europeos.

La cifra, sin embargo, no es aún la definitiva, puesto que aún faltan los datos de inflación de octubre y noviembre para saber la cuantía exacta en la que se revalorizarán las prestaciones públicas. No obstante, el Ministerio de Seguridad Social ya está convencido de que la subida se situará «en una horquilla entre el 3,5% y el 4,5%», teniendo en cuenta que la inflación media de los últimos nueve meses se sitúa en el 3,88%. «Las variaciones ya no pueden ser muy grandes. No será un 2% ni un 5%», señalaron fuentes del departamento dirigido por José Luis Escrivá, que, no obstante, puntualizaron que «es imposible saber lo que puede pasar en las próximas semanas».

Lo que sí afirmaron con rotundidad es que esta nueva subida histórica, la segunda más elevada de los últimos quince años tras el 8,5% de este ejercicio, se materializará ya en la nómina de enero aunque no haya Gobierno ni tampoco Presupuestos del Estado. Y, de igual forma, confirmaron que las pensiones mínimas y no contributivas aumentarán



Dos jubilados descansan en un parque. VALERIO MERINO

más de ese 4% en el que sitúan la inflación media para este 2023, según recoge la nueva norma.

Sistema sostenible

Pese a que esta nueva revalorización supondrá otro esfuerzo extra para el sistema de pensiones, ya muy tensionado desde hace más de una década, el Ejecutivo descarta que se vaya a activar el mecanismo corrector que se introdujo en la última reforma de las pensiones y que implicaría adoptar recortes o activar medidas de ingresos adicionales, como elevar las cotizaciones sociales, si el gasto se dispara más de lo previsto y se desvía de la senda de la sostenibilidad.

No sucederá porque en ningún momento, ni siquiera a finales de la década de los 40 y principios

de los 50, donde habrá mayor avalancha de jubilaciones, el gasto de la Seguridad Social en pensiones contributivas superará el 15% del PIB, según recoge el in-

LA CLAVE

12,4%

será el gasto medio en pensiones durante el período 2022-2050, una vez corregido con los ingresos que supondrán las medidas implantadas. Así lo estima Seguridad Social, con lo que no sería necesario activar el mecanismo corrector que implicaría más cotizaciones.

forme, que debe recibir aún el voto bueno de Bruselas.

En concreto, el Gobierno proyecta que el gasto neto en pensiones se situará de media en el 14,2%

El ministro descarta que sean necesarias medidas adicionales, aunque para ello dibuja un escenario de pleno empleo

El Ejecutivo espera que los trabajadores de más de 65 años se dupliquen y la edad media de jubilación aumente 1,6 años en 2050

del PIB durante los años 2022 a 2050, pero rebaja ese desembolso a un promedio del 12,4% una vez incorporados los ingresos que generarán las medidas puestas en marcha en la reforma. Entre ellas figuran la subida de las cotizaciones máximas, el nuevo impuesto de solidaridad y el mecanismo de equidad intergeneracional (MEI), así como los incentivos para retrasar la edad real de jubilación o las penalizaciones para el retiro anticipado. Supone esto, por tanto, que todas estas actuaciones supondrán una inyección extra al sistema de 1,8 puntos porcentuales de PIB al año de media durante las próximas décadas.

El mecanismo corrector recogido en la reforma, que supondría incrementos adicionales de cotizaciones, se activa cuando la diferencia entre el gasto en pensiones y los ingresos previstos con las nuevas medidas supere el 13,3%. Dicho límite en ningún caso se llegaría a sobrepasar, según las proyecciones del Gobierno, que difieren mucho de las que ha hecho la Autoridad Fiscal Independiente (AIREF), que sí contempla que tendrá que haber medidas adicionales ya que, a su juicio, se dispara el gasto por encima del 16% del PIB.

Escenario más optimista

Pero para que las previsiones de Escrivá se cumplan ha de pasar lo mismo que el escenario macroeconómico que dibuja, bastante más optimista que el de la AIREF. Así, el ministro contempla un crecimiento de la economía del 2,5% en la próxima década y una productividad mucho más elevada que la actual, además de estimar que llegarán unos 300.000 inmigrantes cada año y que el mercado laboral prácticamente tendrá el pleno empleo a partir de la década de los 40, con una tasa de empleo cercana al 80% y un paro del 5,5% en los 50, semejante al de otros países avanzados como Alemania.

Además, el ministro cuenta con que sus medidas funcionen y la edad efectiva de jubilación se retrase hasta el punto de que los trabajadores mayores de 65 años se dupliquen con creces. En este escenario se producirá un aumento de la edad media de jubilación de 1,6 años en 2050, según recoge el informe.

La riqueza de las familias aguanta el golpe de la inflación con un peso menor de los depósitos

CLARA ALBA

MADRID. La decisión de muchas familias —aquellas que mantenían un buen colchón de ahorro de la pandemia— de quitarse cuanto antes sus préstamos pendientes para evitar el impacto de la subida de los tipos de interés, sumado a la revalorización expe-

rimimentada por los activos financieros en la primera mitad del año, ha permitido mantener a raya las cuentas de los hogares hasta junio. Así lo reflejan las estadísticas del Banco de España, que indican que la riqueza financiera neta de este colectivo superó los 2,05 billones de euros en el segundo trimestre, un 6,1%

más en tasa interanual, mostrando así una notable resistencia frente al impacto de la inflación.

Por un lado, la deuda se moderó hasta el 49,9% del PIB, frente al 55,6% registrado un año antes, gracias también a un crecimiento económico mayor al esperado que compensó la ratio. En términos absolutos, el pasivo de

los hogares se redujo de 717.100 millones en junio de 2022 a 703.200 millones a mediados de este año. Por otro, el saldo total de activos financieros (dinero en efectivo, acciones, depósitos y valores en renta) alcanzó niveles máximos de 2,81 billones de euros, un 3,9% más que un año antes. La revalorización de esas inversiones ascendió a 80.700 millones, mientras que las compras netas fueron de 25.000 millones.

Como viene siendo habitual, los depósitos siguen copando el grueso de los activos financieros

de las familias. En concreto, un 38% del total. Pero sí se ha notado cierto descenso (dos puntos porcentuales), ante unos clientes recelosos por la escasa remuneración del ahorro por parte de los bancos, pese a la subida de tipos de interés. Las participaciones en el capital son las que más incrementaron su peso gracias a la revalorización experimentada. Y también suben las operaciones con fondos de inversión (que copan el 15% de las inversiones), así como los seguros y fondos de pensiones (12%).

BOLSAS

IBEX35 9.352,10	2,19% ▲	DOW JONES 33.776,90	0,51% ▲	EUROSTOXX 4.205,23	2,25% ▲	NASDAQ 13.563,60	0,59% ▲	FTSE 100 7.628,20	1,82% ▲	DAX 40 15.423,52	1,95% ▲
---------------------------	----------------	-------------------------------	----------------	------------------------------	----------------	----------------------------	----------------	-----------------------------	----------------	----------------------------	----------------

IBEX 35

Títulos	Cierre	Dif%	Rent. 23	Títulos	Cierre	Dif%	Rent. 23
▲ ACCIONA	117.000	2,14	-31,94	▲ IAG	1.737	1,82	24,88
▲ ACCIONA ENERGIA	24.260	3,59	-32,87	▲ IBERDROLA	10.505	2,59	-3,89
▲ ACERINOX	9.064	1,09	-1,93	▲ INDITEX	35.490	1,72	42,82
▲ ACS	33.440	1,67	24,92	▲ INDRA	13.470	0,97	26,48
▲ AENA	139.700	2,05	19,10	▲ INM. COLONIAL	5.430	3,92	-9,65
▲ AMADEUS	57.700	2,56	18,85	▲ LOGISTA	23.900	1,36	1,77
▲ ARCELORMITTAL	23.205	1,98	-5,63	▲ MAPFRE	1.966	0,92	8,62
▲ B. SABADELL	1.107	1,75	25,68	▲ MELIÁ HOTELS	5.605	3,22	22,43
▲ B. SANTANDER	3.607	2,69	28,71	▲ MERLIN PROP.	8.065	2,54	-8,09
▲ BANKINTER	6.024	1,48	-3,89	▲ NATURGY	26.180	2,43	7,69
▲ BEVA	7.650	3,07	35,78	▲ RED ELÉCTRICA	14.945	0,84	-8,09
▲ CAIXABANK	3.833	1,51	4,38	▲ REPSOL	14.705	1,17	-0,98
▲ CELLNEX	31.000	4,27	0,26	▲ ROVI	54.350	2,74	50,72
▲ ENAGAS	16.150	1,32	4,03	▲ ROY	2.748	2,16	5,69
▲ ENDESA	19.195	0,79	8,85	▲ SOLARIA	14.355	2,83	-16,15
▲ FERROVIAL	28.410	1,50	16,10	▲ TELEFÓNICA	3.855	1,07	13,88
▼ FLUORIDA	17.670	-0,34	21,69	▲ UNICAJA	1.024	1,79	-0,68
▲ GRIFOLS	12.140	4,39	12,72				

Evolución del IBEX 35

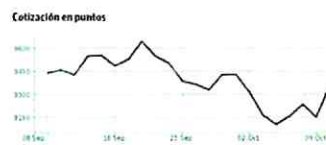

MAYORES SUBIDAS ▲		MAYORES BAJADAS ▼	
SOLTEC	8,16	CEVASA	-7,69
TUBOS REUNIDOS	5,86	IME	-4,24
EDREAMS	5,08	GAM	-3,85

EURO-DOLAR		1 euro: 1.061 dólares	
EURIBOR	4,149%		
ORO		Londres: 1.862,25 \$/oz	
TESORO		Letra a 12 meses: 3,876% Bono a 10 años: 3,876	

INDICES MUNDIALES

Títulos	Cierre	Dif%	Rent. 23
▲ S&P 500	4.365,10	0,68	14,64
▲ TOKIO	31.763,50	2,48	21,72
▲ PARÍS	7.162,43	2,01	10,64
▲ MILÁN	28.318,70	2,30	19,45
▲ LISBOA	6.056,96	1,91	5,78
▲ ZURICH	11.006,10	1,70	2,53
▼ MOSCÚ	996,50	-1,03	2,67
▲ BRASIL	11.651,00	1,18	-89,38
▲ ARGENTINA	696.150,30	7,33	246,16
▲ MÉXICO	50.197,90	1,83	2,61
▼ COLOMBIA	1.112,90	-0,48	-13,47
▲ CHILE	5.769,90	1,93	9,64
▲ PERÚ	22.295,60	0,26	4,66
▲ HONG KONG	17.664,73	0,84	-10,70
▼ CHINA	3.075,20	-0,70	-0,46

El FMI recorta el crecimiento de toda Europa

El organismo calcula que España avanzará solo un 1,7% en 2024, siete décimas menos que las previsiones del Gobierno, por el alza de los precios

EDURNE MARTÍNEZ

MADRID. La elevada inflación y la subida de tipos de interés por parte del Banco Central Europeo (BCE) para contenerla impactará en el crecimiento económico de toda la eurozona de 2024. Así lo prevé el Fondo Monetario Internacional (FMI) en su informe de Perspectivas Económicas Mundiales (WEO) presentado ayer en Marrakech, donde estima que la fortaleza que ha demostrado la economía durante este año terminará por diluirse y espera un crecimiento del PIB más bajo del esperado hace solo tres meses en el conjunto de la eurozona.

Dicha subida de tipos afectará al poder adquisitivo de las familias, lo que acarreará a su vez una contención del consumo que afectará a las ventas de las empresas. El vicepresidente del BCE recono-

cía el lunes en Madrid que la fortaleza del mercado laboral ha ayudado a los hogares a solventar con cierto éxito el ciclo de subidas de tipos de interés, que en solo un año han pasado del 0% al 4,5%, pero que se avecinan tiempos duros. La economía española no será una excepción. El FMI prevé que tras avanzar un 2,5% este año gracias al tirón del turismo —dos décimas por encima de las previsiones del Gobierno y más del doble que lo que crecerá la media de la eurozona—, en 2024 el PIB crecerá solo un 1,7%. Serían tres décimas menos de lo que preveía en su informe anterior y siete menos que lo que calcula el Ejecutivo de Pedro Sánchez.

En el conjunto de la eurozona, añade el Fondo, a cierre de 2023 la economía crecerá un 0,7%, dos décimas menos de lo calculado antes, pero este avance repuntará al 1,2% el año que viene. Pese a ello es un crecimiento tres décimas inferior al que se estimaba en el informe de julio. Ciertamente que España será el país desarrollado que más crecerá en 2023 y 2024, según las previsiones del FMI.

EN BREVE

RECORD

El inversor extranjero controla el 50,3% de la Bolsa

CLARA ALBA. El mercado nacional ha logrado atraer un interés cada vez mayor del capital extranjero, que recientemente se ha materializado en una firme apuesta de los fondos soberanos por las empresas que cotizan en el país. El empuje de estos inver-

sos —que son el brazo inversor de los Estados— tiene mucho que ver en que el capital internacional sea el dueño del 50,3% de las acciones españolas, con datos a cierre de 2022 publicados por BME, el gestor de los mercados españoles. La cifra implica un nuevo máximo histórico que bate el anterior récord registrado en 2019, cuando el peso de los extranjeros fue del 50,2%.



Un avión Boeing 787-9 de Air Europa. REUTERS

'Hackers' roban las claves de las tarjetas de los clientes de Air Europa

La compañía pide a sus usuarios que las cancelen tras el grave fallo de seguridad en su pasarela de pago

MELCHOR SÁIZ-PARDO

MADRID. Un importante fallo de seguridad en la pasarela de pago de Air Europa ha dejado al descubierto las claves de las tarjetas de una multitud de clientes todavía no determinada.

La propia compañía, en un correo que envió la mañana del martes a numerosos viajeros que han comprado pasajes recientemente, les instó a anular de inmediato sus tarjetas, pues los ciberatacantes se han hecho con los datos clave para poder realizar compras con esos sistemas de pago. Esto es: el número completo de la tarjeta, su fecha

de caducidad y el CVV (código de seguridad de tres cifras que se pide en las compras 'online' para certificar que el usuario tiene en su poder físicamente la tarjeta).

Datos personales a salvo

Desde Air Europa insistieron a LA VERDAD en que los datos extraídos han sido «exclusivamente los asociados a las propias tarjetas en sí y no a los clientes». «En ningún caso los ciberdelincuentes han accedido a otras bases de datos de Air Europa, ni tampoco han extraído otro tipo de información personal de los clientes», abundaron.

«Nuestro equipo de sistemas confirmó la existencia de un problema de ciberseguridad que habría afectado al entorno de pagos con el que se gestionan las compras a través de la web», explicaron desde la aerolínea que dirige Jesús Nuño de la Rosa.

Air Europa sostiene que, por el momento, «no hay constancia de que la filtración haya terminado utilizándose para cometer ningún fraude». Al respecto destacan la «detección y rápida intervención del equipo para la aplicación del protocolo establecido en nuestro plan de respuesta ha permitido bloquear la brecha de seguridad y prevenir la filtración de nuevos datos».

«Desde el primer momento hemos puesto en marcha todos nuestros recursos para contener el incidente, adoptando todas las medidas técnicas y organizativas necesarias. Gracias a ello, hemos asegurado nuestros sistemas, garantizando el servicio. Adicionalmente, realizamos las debidas notificaciones a las autoridades competentes y entidades necesarias (AEPD, INCIBE, entidades bancarias...), afirmó el operador aéreo.

La CHS propondrá hoy un recorte de hasta el 15% en los caudales de riego

► La Junta de Gobierno aprobará las restricciones que se aplicarán en las vegas los próximos meses ► La cuenca del Segura ha iniciado el año hidrológico en alerta con unas reservas del 23% en los pantanos

M.J.GIL

La Confederación Hidrográfica del Segura (CHS) llevará este miércoles a la Junta de Gobierno un recorte de los caudales de riego del 15%. Las reservas disponibles en los embalses de la cuenca apenas alcanzan en este momento el 23,5% de su capacidad, lo que supone que solo almacenan 268 hectómetros cúbicos de los 1.140 que pueden llegar a albergar. Pese a la situación de penuria que la cuenca del Segura viene arrastrando desde hace dos años, los regantes confían en que las esperadas lluvias de otoño ayuden a paliar la falta de agua.

La Junta de Gobierno de la CHS, que este miércoles celebrará la primera reunión del año hidrológico, aprobará las restricciones que se aplicarán en las vegas del Segura durante los próximos meses. La previsión es que los recortes en el riego puedan alcanzar el 15% de las aportaciones.

Posteriormente será convocada la Comisión de Desembalses, que establecerá los volúmenes que se asignarán a cada una de las vegas del Segura.

Las reservas de los embalses de cabecera se encuentran al 23,5%, por lo que eran previsibles los recortes en el consumo ante la falta de lluvias que ayuden a paliar la situación de penuria.

En la última semana los pantanos han perdido ocho hectómetros cúbicos y se han situado en los 268, según los datos que ofrece el organismo de cuenca. En este momento los embalses disponen de 115 hectómetros cúbicos menos que en la misma fecha del año anterior y de 142 menos en relación a la media que suelen almacenar en esta época (412 hectómetros cúbicos), informa Europa Press.

El pantano del Cenajo, que es el de mayor capacidad, tiene tan solo 88 hectómetros cúbicos,

Una borrasca entrará el sábado y dejará las primeras lluvias en la Región

► El episodio «extraordinario» de altas temperaturas continuará durante el puente del Pilar en la Región. Las máximas permanecerán en torno a los 30 grados durante toda la semana y no será hasta el sábado cuando haya riesgo de precipitaciones en algunos municipios, según datos de la Agencia Estatal de Meteorología (Aemet). Las previsiones indican que la estabilidad seguirá restando hasta el sábado. En concreto, el jueves, 12 de octubre, se esperan cielos despejados y temperaturas máximas de hasta 30 grados en la ciudad de Murcia, 29°C en Lorca y Yecla, y 28°C en Cartagena y Caravaca. El viernes la situación meteorológica será similar en la Región, con un leve ascenso de las máximas, que superarán los 30 grados en Murcia, Lorca y Caravaca. La entrada al país de una borrasca atlántica el sábado provocará riesgo de lluvias. La posibilidad de precipitaciones aumentará el domingo, cuando los cielos estarán cubiertos. ALBA MARQUÉS

mientras que las reservas de La Pedrera se reducen a 54 y las del Fuensanta, a 33.

La cuenca del Segura arrastra varios años de escasez, sin apenas lluvias en los meses de otoño, pero ha sorteado la declaración de se-

quia gracias a las precipitaciones de los meses de primavera.

Lluvias de primavera

En el año hidrológico que acaba de terminar el 30 de septiembre las lluvias se iniciaron a finales de abril y se prolongaron hasta principios de junio, lo que supuso un alivio para los meses de verano.

A pesar de haber evitado la declaración de sequía, el Segura entró en estado de alerta el pasado mes de septiembre.

El presidente de la Junta Central de Usuarios del Segura, Isidoro Ruiz, apunta que una reducción del 15% en los caudales de riego permite salvar el arbolado y mantener los cítricos. A su juicio, este recorte resulta asumible, aunque obligará a recortar también la producción de hortalizas en los regadíos de Murcia y de la Vega Baja.

Tal y como había informado La Opinión, la incertidumbre ante la escasez de reservas en la cuenca del Segura para este otoño han llevado a las cooperativas agrarias y a los pequeños agricultores a rebajar entre un 25% y un 30% las previsiones de plantación de las hortalizas de invierno.

El presidente de Fecoam, Santiago Martínez Gabaldón, da por hecho que la merma en la producción se traducirá en «un encarecimiento» de los precios, aunque asegura que las cooperativas garantizan a sus clientes «todos los productos» que han suministrado en campañas anteriores.

El presidente de COAG, José Miguel Marín, apuntaba que las previsiones de producción hortícola para la campaña de invierno se van acompañando en cada comarca a los caudales con los que podían contar a partir del 1 de octubre, aunque recordaba que la prioridad en los momentos de escasez es asegurar «el riego de los «cultivos leñosos».



Un técnico utiliza el equipo para echar a volar un dron. JUAN CARLOS CAVAL

El Imida aplica un sistema de control de cultivos mediante drones

Pone a disposición de los agricultores nuevos dispositivos para optimizar el uso del agua

L.O.

El Instituto Murciano de Investigación y Desarrollo Agrario y Medioambiental (Imida), dependiente de la Consejería de Agua, Agricultura, Ganadería y Pesca, monitoriza cultivos y realiza seguimientos medioambientales a través de la teledetección y de las tecnologías de alta precisión como drones.

«Utilizamos las últimas tecnologías, como imágenes de saté-

tes y drones con sistemas multispectrales integrados, para observar las explotaciones, sus cosechas y detectar las incidencias», según explicó el director del Imida, Andrés Martínez Bastida, en la jornada 'Drones y Agrotech': el nuevo horizonte de la agricultura inteligente.

El encuentro tuvo lugar en las instalaciones del instituto, organizado por UCAM HiTech y la empresa DJI Agriculture, en colaboración con el Imida.

Martínez Bastida aseguró que «estos sistemas nos proporcionan valiosa información sobre el estado hídrico de los cultivos, su expansión, el desarrollo vegetativo

► PASA A LA PÁGINA SIGUIENTE

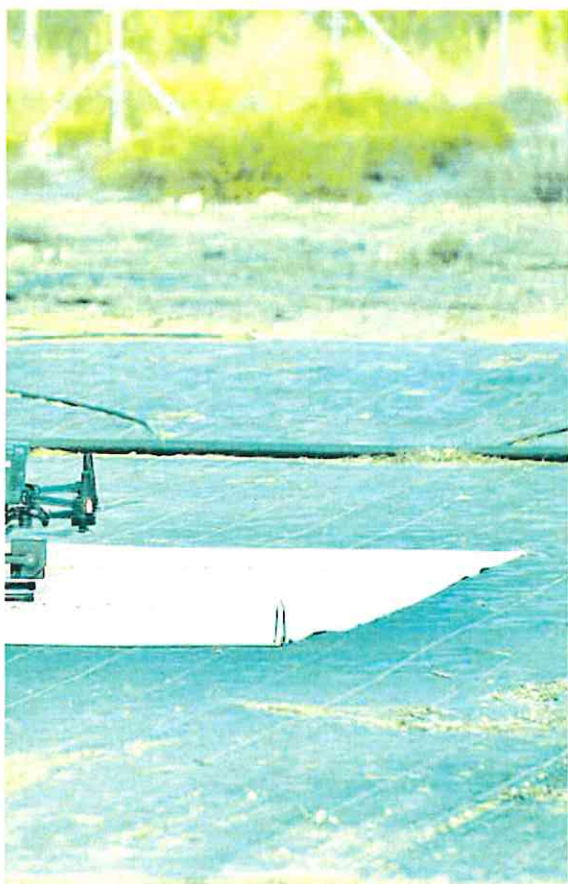

► VIENE DE LA PÁGINA ANTERIOR

y su estado sanitario, lo que nos facilita la toma de decisiones».

Estas tecnologías se utilizan en muchos casos para el control y seguimiento que exige la normativa europea, por ejemplo, para conceder ayudas o para garantizar el cumplimiento de la Política Agraria Común (PAC).

El Imida también integra en plataformas de uso público y abierto la información y los datos que proporcionan la red de estaciones agrometeorológicas, las sondas o los sensores desplegados por zonas de cultivos.

De esta forma, la Comunidad pone a disposición de los agricultores todas estas herramientas para ayudarles a optimizar el uso del agua y la frecuencia de riego, determinar la cantidad de nutrientes que necesitan las plantas o anticiparse a riesgos climatológicos.

El director del Imida incidió en que «todas estas tecnologías nos permiten luchar contra la sequía y el cambio climático, pues facilitan

la toma de decisiones tanto de agentes públicos como privados para una eficiente gestión del agua y evitar la erosión del suelo».

El Imida trabaja igualmente en otras líneas de investigación para desarrollar nuevas técnicas de ahorro de agua y optimización de los recursos disponibles con el objetivo de reducir el consumo.

Los sistemas de teledetección permiten conocer cualquier incidencia en las explotaciones

Son herramientas utilizadas para luchar contra el cambio climático y para facilitar la toma de decisiones



Ayuntamiento de Murcia

FERIA DEL LIBRO DE MURCIA

Hasta el 15 de octubre, PASEO ALFONSO X EL SABIO
 Toda la información en ferialibromurcia.com

EXPOSICIONES

'MARIANO BALLESTER. EL PINTOR ESTÁ PINTANDO'
 Hasta el 22 de octubre.
 Horario: de 11 a 14 y de 17 a 21 h.
Centro de Arte Palacio Almudí

'MAKE-UP/DOWN' ALEXANDRA GABRIEL NEVES
 Hasta el 26 de octubre.
 Alameda de Capuchinos, 32. Murcia
Centro Cultural El Carmen

'EXPOSICIÓN 98' (varios autores)
 Hasta el 29 de octubre.
 Horario: de lunes a sábado de 11 a 14 y de 18 a 21 h. Domingos de 11 a 14 h.
 Glorieta de España s/n.
Sala Glorieta Uno

FESTIVAL MU-TANTES
 Hasta el 29 de octubre.
 Obras de Esther Toledo, Nerea Sanz, Alejandro Villazón y Carlos Cotes.
 Horario: martes a sábado de 10:30 a 14 y de 17 a 21 h, domingos de 10:30 a 14 h.
Centro Cárcel Vieja

'70 AÑOS DE ALPINISMO. HISTORIA DEL CLUB MONTAÑERO DE MURCIA'
 Hasta el 26 de noviembre.
 De martes a sábado de 10 a 14 y de 17 a 20 h.
 Domingo de 10 a 14 h. Lunes y festivos cerrado.
Museo de la Ciudad

'MEDITERRÁNEO'
 Hasta el 18 de diciembre.
 De martes a sábado de 10 a 14 y de 17 a 20 h.
 Domingos y festivos de 11 a 14 h.
Museo Ramón Gaya

'CODORNIÚ. EL HOMBRE QUE SOÑÓ EL FUTURO'
 Hasta el 7 de enero 2024.
 De martes a sábado de 10 a 14 y de 16:30 a 19 h.
 Domingos: 10 a 14 h.
 Lunes y festivos cerrado.
Museo de la Ciencia y el Agua

VIERNES 13

20 H. TEATRO ROMEO
'Ilustres Ignorantes'. Con Javier Coronas, Javier Cansado y Pepe Colubí.
 Precio: 26 €
 (Localidad única numerada)

20 H. TEATRO CIRCO MURCIA
'Transmissions'. Conferencia bailada sobre danzas urbanas.
 Precio: 10 €

21:30 H. PLAZA DE TOROS
Bienvenida Universitaria: Concierto de Taburete.
 Precio especial UMU: 15 € grada

OTRAS ACTIVIDADES

Ciclo de música clásica JÓVENES SOLISTAS
 Del 14 de octubre al 17 de noviembre
Auditorios y teatros municipales

eventos.murcia.es



LO | economía

La economía regional crecerá por debajo de la media por culpa de la sequía

► El BBVA rebaja también la previsión de creación de empleo en la Comunidad al 1,2%, mientras que la tasa asciende al 2,5% en España

M.J.GIL / EFE

El BBVA incluye a la Región de Murcia entre las comunidades autónomas que crecerán por debajo de la media nacional este año a causa de la sequía. El servicio de estudios de la entidad augura un crecimiento de la economía murciana del 1,8% para 2023, mientras que prevé un repunte del PIB de España del 2,4%.

Al igual que la Región, se verán también perjudicadas por la falta de agua las comunidades de Castilla-La Mancha y Andalucía, debido a «las consecuencias de la sequía, que habría evitado una mayor creación de empleo en estas regiones».

Para 2024 BBVA Research apunta que la superación del episodio de sequía debería permitir a las comunidades con más peso de la agricultura retornar a un crecimiento similar a la media de Es-

paña, que rebaja tres décimas y sitúa también en el 1,8%.

Esta revisión a la baja del crecimiento nacional obedece «al empeoramiento generalizado de la demanda exterior, afectada por el aumento de precio de los combustibles, y a las restricciones al crecimiento en algunos sectores, como el turismo (nuevamente, en máximos históricos de ocupación), o la vivienda».

También las previsiones de crecimiento del empleo en la Región son inferiores a la media nacional. Para este año el BBVA augura un aumento del 1,2%, frente al 2,5% previsto para España.

Para 2024 la creación de empleo se reduce en Murcia a un 0,9%, aunque se espera que «la afiliación a la Seguridad Social crecerá menos en todas las comunidades autónomas».

«Tras el dinamismo generaliza-



Falta de agua en el embalse de la Rambla de Algeciras, en Alhama de Murcia.

CIS

do de la afiliación durante el primer semestre del año, los datos del tercer trimestre apuntan a una

La creación de nuevos puestos de trabajo en 2024 se reduce a un 0,9%, según las estimaciones del banco

Alberto Marín defiende que las previsiones del Gobierno murciano «son creíbles y ajustadas a la realidad»

moderación de este crecimiento», indican el BBVA Research. Espera que su crecimiento anual en España sea del 2,5% este año y se ralentice hasta el 1,8% en 2024».

Por otra parte, «el aumento de precio de los combustibles y la persistencia de la inflación subyacente frenan la corrección de la inflación, que en Murcia, Galicia y Castilla-La Mancha repunta en más de un punto porcentual entre junio y agosto».

Por su parte, la subyacente supera el 5% en todas las comunidades autónomas y el 6,5% en Cantabria, Castilla-La Mancha y Baleares, lo que podría implicar riesgos de segunda ronda en los precios.

No obstante, el consejero de Economía, Hacienda y Empresa, Luis Alberto Marín, destacó que las previsiones del último obser-

vatorio regional del BBVA Research sobre el crecimiento del Producto Interior Bruto (PIB) confirman que la economía regional «sigue creciendo tras liderar la recuperación y ser la primera comunidad en superar los niveles prepandemia».

Estas previsiones, según Marín, «están en consonancia con las que hizo el propio Gobierno regional, que estimaba el crecimiento del PIB en un 1,9 por ciento para este 2023». «El informe del BBVA confirma, por un lado, que nuestras previsiones son realistas, creíbles y ajustadas a la realidad y, por otro, que la economía regional mantiene la línea de crecimiento que nos llevó a ser líderes de la recuperación a nivel nacional después de la pandemia del coronavirus», señaló el titular de Hacienda.

La Airef apunta que la infrافیnanciación pasa factura a los servicios públicos

Murcia recibió del Estado 750 euros menos por habitante de lo que necesita para garantizarlos

E.P.

La Región de Murcia recibió del Estado, en el ejercicio 2022, casi 750 euros por habitante menos de los que requería para garantizar la prestación de los servicios públicos esenciales. Así se desprende del análisis de los datos del Observatorio de Información Económico Financiera de las Comunidades elaborado por la Autoridad Independiente de Responsabilidad Fiscal (Airef), en el que se estudian tanto

las aportaciones del sistema de financiación a las comunidades en el año 2022, como el gasto por cápita en servicios públicos que realizaron las autonomías durante ese ejercicio.

De acuerdo con estos datos, la Región de Murcia invirtió en 2022 un total de 3.440 euros por habitante para garantizar la prestación de una sanidad, una educación y unos servicios sociales de calidad.

Este estudio revela que la Región, a pesar de estar infrافیnanciada desde hace más de una década, es la cuarta comunidad que más invierte en el sostenimiento de los servicios públicos esenciales, superando en 137 euros la inversión media del resto de comunidades autónomas (3.303 euros por habitante ajustado).

tado).

La aportación del Estado a través del Sistema de Financiación Autonómica, sin embargo, fue de 2.697 euros por habitante ajustado, lo que significa que cada uno de los habitantes de la Región recibió 743 euros menos de los necesarios para cubrir los servicios públicos esenciales del Estado del Bienestar.

Esos 2.697 euros por habitante sitúan, además, a la Región de Murcia como la comunidad peor financiada por segundo año consecutivo, muy por debajo de los 2.962 euros por habitante de la media nacional y de los 3.660 euros por habitante ajustado que recibió Cantabria, la comunidad mejor financiada.

El consejero de Economía, Hacienda y Empresa, Luis Alberto Ma-



Encuentro entre el consejero Marín y la presidenta de la Airef.

L.O.

rín, mantuvo este martes un encuentro de trabajo con la presidenta de la Airef, Cristina Herrero, en el que analizaron diversos aspectos como las vías de comunicación entre este organismo y las comunidades o la posibilidad de estudiar nuevas formas de colaboración y de adaptar la importante labor de documentación e investigación de

este organismo a las necesidades de las autonomías.

Durante el encuentro, Marín mostró su preocupación por unos datos «que perpetúan el maltrato financiero a la Región de Murcia y que, lejos de tratar de corregirlo, aumentan aún más la brecha financiera entre las comunidades mejor y peor financiadas».

La moratoria urbanística del Mar Menor llega la próxima semana a la Asamblea Regional

► El PSOE denuncia que PP y Vox han solicitado audiencias legislativas con el objetivo de dilatar el proceso de reforma de la ley ► Como muy tarde, el 15 de noviembre terminará la tramitación

J.FERRÁN

El próximo miércoles se debatirá en la Asamblea Regional, ahora sí, recuperar la moratoria urbanística en el Mar Menor, que decaerá el verano pasado. Se hará mediante la toma en consideración de la Proposición de Ley de modificación del artículo 16 de la Ley de Recuperación y Protección de la Laguna salada, formulada por el Grupo Parlamentario Socialista.

A finales de septiembre la Asamblea acordó tramitar la propuesta por el sistema de debate a término fijo, que establece plazo de enmiendas. Como muy tarde, el 15 de noviembre terminará la tramitación.

Tal y como criticó el PSOE regional entonces, su portavoz parlamentario, José Vélez, dijo ayer que, «si el PP quiere proteger el Mar Menor, solo tiene que apoyar nuestra iniciativa y no modificarla para restaurarla antes posible».

moratoria urbanística». Sin embargo, denunció que el PP y Vox han solicitado audiencias legislativas con el objetivo de dilatar el proceso.

El portavoz popular en la Asamblea, Joaquín Segado, recordó que ya se ofrecieron a agilizar los pla-

zos, renunciando todos a las audiencias legislativas. Sin embargo, «en el momento que ya hay grupos políticos —como Vox, que cree que «no será el único»— que quieren llevar a sus expertos, el Partido Popular también lo hará», advirtió. «Esto demuestra que para algu-

nos la moratoria urbanística es más una excusa para seguir haciendo política del Mar Menor», subrayó.

En este sentido, señaló que «hubo tres grupos políticos en su momento (la pasada legislatura) que dijeron que no querían la mo-

radoria, entre los que estaban PSOE y Podemos».

En este sentido, el diputado popular Jesús Cano se sumó a las críticas y señaló que el PSOE «es el responsable directo de que el Mar Menor no esté protegido frente a nuevos desarrollos urbanísticos».

Mociones

Tras ese punto del Pleno, los grupos debatirán sobre tres mociones. El PP buscará el rechazo de la Cámara a la tramitación de una Ley de Amnistía, el PSOE propondrá la creación de la Comisión Especial de Estudio de Lucha contra la Pobreza y la Exclusión Social en la Región y Vox querrá el apoyo de la Asamblea para solicitar al Gobierno central un incremento de las plazas de Psicólogos Internos Residentes (PIR), así como un refuerzo de la Estrategia Nacional de Salud Mental.



Construcciones alrededor del Mar Menor.

IVÁN J. URQUIZAR

El Partido Popular buscará en el Pleno el rechazo de la Cámara a la tramitación de una Ley de Amnistía

Los grupos tienen hasta el martes para presentar sus candidatos a senadores

El primer punto del Pleno será la designación de estos dos cargos de representación autonómica

J.F.C.

Los grupos parlamentarios tienen hasta el próximo martes, 17 de octubre, para presentar sus candidatos para ser senador autonómico. Un día después, en el pleno de impulso, serán designados por la Cámara regional.

Salvo sorpresa mayúscula, un senador será del Partido Popular y otro, del Partido Socialista, los dos grandes grupos parlamentarios con más escaños del Hemiciclo. Saldrán elegidos los candidatos que obtengan mayor número de votos, en orden sucesivo.

La persona que represente al PSOE murciano se conocerá el próximo lunes, después de la votación en el Comité Regional convocado para ese día a las 20 horas.

El Partido Popular tampoco ha desvelado quién será el senador que proponga el próximo miércoles.

Tal y como se recoge en la Constitución Española, a cada Comunidad Autónoma le corresponde un senador autonómico y otro más por cada millón de habitantes de su respectivo territorio. Es decir, que la Región de Murcia escoge dos, ya que tiene un millón y medio de habitantes.

Esa designación corresponde a la Asamblea legislativa o, en su defecto, al órgano colegiado superior de la Comunidad, de acuerdo con lo que establezcan los Estatutos. En la Región, la decisión depende de la Cámara murciana.

SUBVENCIONAL							
Región de Murcia							
CERTIFICADOS PROFESIONALIDAD-ESPECIALIDADES FORMATIVAS PRIORITARIAS PARA OCUPADOS							
GESTIÓN DE EVENTOS DE MARKETING Y COMUNICACIÓN (MF2187_3)							
NºEXP	NºPLTFP	NºPLPRÁCT.	NºALUM.	F.INICIO	F.FINALIZACIÓN	HORARIO	REQUISITO ACADÉMICO
P-2024-153	80	80	15	23/10/2023	29/01/2024	16:00-22:00 lunes	bachiller o equivalente
OFIMÁTICA							
NºEXP	NºPLTFP	NºPLPRÁCT.	NºALUM.	F.INICIO	F.FINALIZACIÓN	HORARIO	REQUISITO ACADÉMICO
P-2024-154	100	0	15	14/10/2023	27/01/2024	08:30-14:30 sábados	sin título
OFIMÁTICA							
NºEXP	NºPLTFP	NºPLPRÁCT.	NºALUM.	F.INICIO	F.FINALIZACIÓN	HORARIO	REQUISITO ACADÉMICO
P-2024-155	100	0	15	17/10/2023	13/02/2024	16:00-22:00 martes	sin título
Localidad y lugar impartición: 30009 MURCIA Avenida La Libertad, 8 (Edificio Alba), 1º K. Expediente: PI-2022-165/9 en 30004 MURCIA C/ Polo de Medina, 21, 4º							
Plazo de solicitud: Hasta cubrir plazas subvencionadas.							
CURSOS SUBVENCIONADOS - BECAS TRANSPORTE Y DISCAPACIDAD							
Organiza:		MURCIA 968 21 27 93		COMPANÍA:			
www.multiformacion.com							



JUAN CARLOS CAVAL

Ataques velados entre PP y PSOE por ver quién debe asumir responsabilidades

► Ningún miembro de los equipos de Ballesta y Serrano, que gobernaron Murcia mientras Teatre operaba sin licencia, ha dimitido todavía ► Vélez afirma que la Corporación popular «no hizo nada»

JAIME FERRÁN

El Ayuntamiento de Murcia aplicó los «protocolos legales» en cuanto a los procedimientos de cierre y legalización de locales de ocio nocturno en el caso de la discoteca Teatre, que tenía abierto un proceso de regularización además de su orden de cierre. Así lo confirmó ayer el alcalde de Murcia, José Ballesta.

Nadie parece querer asumir responsabilidades políticas por la tragedia del 1 de octubre, cuando dos discotecas sin licencia ardió antes del amanecer, provocando la muerte por quemaduras, asfixia y traumatismos a trece personas.

En un primer momento, los responsables de Urbanismo del PP y del PSOE de la pasada legislatura se presentaron juntos en rueda de prensa para presentar la documentación con la que contaban al respecto. Lo hicieron con un mensaje claro que volvió a repetirse ayer Ballesta: «Los últimos responsables de no cumplir con la orden de cierre son las sociedades mercantiles». La falta de vigilancia o control sobre los locales que funcionan al margen de la ley quedaba fuera de la ecuación.

Dos días después, el Ayunta-

<p>José Ballesta Alcalde de Murcia</p>	<p>José Vélez Secretario general del PSOE regional</p>	<p>Rubén Martínez Portavoz de Vox en la Asamblea</p>
		
<p>«Los responsables de no cumplir con el cierre son las sociedades mercantiles»</p>	<p>«Aquí no hay colores políticos; no puede haberlos cuando hay trece fallecidos»</p>	<p>«Impulsaremos una ley para homogeneizar en todos los municipios unos mínimos»</p>

miento de Murcia suspendió cautelarmente a dos funcionarios, inspectores, que intervinieron en el expediente relacionado con Teatre. En octubre de 2022, el entonces concejal de Urbanismo, Andrés Guerrero,

ordenó la ejecución del cierre del local. Nunca ocurrió, ya que desde el servicio municipal de Inspección averiguaron que había abierto un proceso de legalización. En estos casos, se paraliza la orden de precin-

tar, según confirmó Ballesta.

Todo en orden por la Glorieta, habría pensar. Es más, el Ayuntamiento se personará en las «diligencias penales» que se puedan derivar y la Junta de Gobierno del próximo vier-

El alcalde dice que el Ayuntamiento aplicó los «protocolos legales» con respecto al procedimiento de cierre

nes dará luz verde a esa personación. Preguntado por si va a dimitir alguien, Ballesta indicó al periodista que esa cuestión no se la deben dirigir a él. «Esa pregunta quizá tenga que hacerla en otro lugar», añadió.

Mientras tanto, en la Asamblea Regional, el portavoz del PSOE murciano y secretario general del partido, José Vélez, era más claro, llegando a decir que el equipo de Gobierno de Ballesta «no hizo nada» con la gestión de discotecas entre 2019 y 2021, año en el que llegó Serrano vía moción de censura. Fueron los socialistas, indicó, los que abrieron un expediente a Teatre y los que ordenaron cerrar la sala. Aunque salte a la vista que de poco sirvió.

Parafraseando al actual regidor del PP, Vélez insistió en que el PSOE quiere que se depuren responsabilidades «caiga quien caiga», dejando claro que apoyarán la creación de una comisión de investigación cuando Podemos vuelva a presentar la propuesta. La anterior decayó por problemas de forma. Para el dirigente socialista, la comisión es necesaria para que se depuren «absolutamente todas las responsabilidades» del incendio. «Aquí no hay colores políticos. No puede haberlos cuando hay trece personas que han fallecido», subrayó.

Se espera, por tanto, que la Mesa de la Cámara termine aceptando la

PASA A LA PÁGINA SIGUIENTE ►



Comienzan a retirar los escombros de la 'zona cero' de las discotecas

Los operarios, con EPI y casco, inician su trabajo acompañados por agentes de la Policía Nacional

A.L.H.

Después de que finalizasen su trabajo primero los Bomberos y después la Policía, la 'zona cero' del desastre de Atalayas quedaba en silencio tras el horror, con velas en el improvisado altar en la vía pública, frente a las discotecas. Este martes por la mañana, tra-

bajadores de empresas especializadas se desplazaron al lugar para proceder al inicio de los trabajos de desescombro de los establecimientos calcinados.

Los operarios, con equipo de protección integral (EPI) y casco, estuvieron acompañados en sus trabajos por efectivos de la Policía Nacional, cuerpo que se encarga de la investigación de los hechos. Del coste económico de esto se hacen cargo los seguros de los establecimientos siniestrados.

Está previsto que estos trabajos, dada su complejidad, sigan este miércoles.

► VIENE DE LA PÁGINA ANTERIOR

Toque de atención de los funcionarios por la investigación sobre las licencias

La Junta de Personal del Ayuntamiento de Murcia, máximo órgano de representación de los trabajadores públicos municipales, se pronunció este martes sobre la investigación relativa a los funcionarios que intervinieron en el expediente de Teatre. «Desde esta Junta de Personal conocemos y confiamos en la profesionalidad de los empleados públicos con carácter general, con independencia de los efectos que se puedan derivar de los procesos judiciales y administrativos que se estén llevando a cabo, confiando en la acción de la justicia, en el respeto del secreto de sumario, de la defensa de los derechos de los trabajadores y de la presunción de inocencia», dicen en el documento.

Además, «solicitamos, desde las competencias que le corresponden a este órgano de representación, la máxima transparencia e información con relación a los procedimientos y expedientes administrativos que tengan que ver con los empleados públicos, salvaguardando la garantía de los mismos», subraya el comunicado.

tramitación de la propuesta morada, pero no está claro que la mayoría compuesta por el PP y Vox le dé luz verde. «La asunción de responsabilidades penales corresponde a los tribunales de justicia» y «las pesquisas sobre las causas corresponden a la Policía Judicial», explicó ayer el portavoz del Partido Popular, Joaquín Segado, que considera, además, que «las responsabilidades políticas se están depurando en el seno del Ayuntamiento, que es la administración competente».

En la Asamblea, por el momento, Vox solo se abre a impulsar una Ley de Espectáculos Públicos que permita homogeneizar en todos los municipios unos «mínimos para que administrativamente no se den esa suerte de marañán y cruce de inspecciones y licencias». Subrayaron, no obstante, que las competencias son municipales.

Para Podemos, los que abandonarán la comisión de investigación, «las competencias de los espectáculos públicos son de la Comunidad Autónoma porque es una ley regional y porque también lo es la Ley de Protección Ambiental Integrada que regula muchos aspectos que en Atalayas no se cumplían».

De vuelta al Ayuntamiento, el Grupo Municipal de Vox registró ayer una batería de preguntas para el Pleno sobre la situación administrativa de Teatre. Recuerdan que fue dos años y medio antes de la orden de cese de actividad, en junio de 2019, cuando la sala pidió permiso para dividirse en dos. Como hizo el PSOE en la Asamblea, los de Abascal apuntan al PP en el Ayuntamiento, al que acusan de haber hecho la «vista gorda durante años». La guerra política no ha hecho más que empezar.

Antelo promete a los policías encerrados en Águilas una nueva ley de Coordinación

► El Consistorio de Moreno «está estigmatizando a sus agentes frente a la sociedad», hacía hincapié el vicepresidente y consejero de Interior

A.L.H.

El vicepresidente de la Región y presidente provincial de Vox, José Ángel Antelo, visitó este martes por la mañana a los agentes de la Policía Local de Águilas que protagonizan desde el lunes un encierro en su cuartel para reclamar al Ayuntamiento el cumplimiento de los acuerdos laborales alcanzados antes de las elecciones municipales, indican fuentes del partido conservador en un comunicado de prensa.

Las mismas fuentes apuntan que el también consejero de Interior, que saludó a los policías, funcionarios y allegados de los mismos que están encerrados, y les dedicó unas palabras, cargó las tintas contra el Consistorio de la localidad costera, gobernado por la socialista M^a Carmen Moreno, que tuvo mayoría absoluta en los pasados comicios municipales.

En su visita, el vicepresidente sentenció que lo que piden los policías es «lo que es justo y necesario, que es que se les dote material y humanamente». Cabe recordar que los municipales afirman que no se están cumpliendo los acuerdos alcanzados, y de ahí su protesta.

En opinión de Antelo, el Ayuntamiento de Moreno no está «haciendo su parte», debido que a los agentes «se les está estigmatizando y señalando frente a la socie-



DANIEL SABIOTE_VOX

El vicepresidente, este martes en su visita a Águilas.

«La seguridad de los municipios de nuestra Región no es ni negociable ni cuestionable», subraya

dad, cuando los vecinos de Águilas saben perfectamente la gran labor que está haciendo el cuerpo de su Policía Local».

El consejero de Interior aprovechó para anunciar que el Ejecutivo autonómico de Partido Popular y Vox del que forma parte ya

está trabajando para desarrollar la nueva Ley de Coordinación de la Policía Local, algo que los agentes demandan.

«La seguridad de los municipios de nuestra Región no es ni negociable ni cuestionable», aseveró. En los 600.000 euros que está invirtiendo el Gobierno regional, se tiene que sumar el Ayuntamiento de Águilas haciendo su parte, invirtiendo en seguridad», aseveró. En la misma línea, Antelo hizo un llamamiento para que el Gobierno municipal ponga a disposición de la Policía Local «todos los recursos necesarios en favor de la seguridad de sus vecinos».

SOUTH INK S. COOP. DISOLUCIÓN

En Asamblea General Extraordinaria celebrada el 6 de octubre de 2023, se aprobó por unanimidad la Disolución de la Cooperativa, y se nombró como Liquidador a Don Abraham Baños Rodríguez.

Balances final de Liquidación

Activo1.766,48€

Patrimonio Neto y Pasivo1.766,48€

COBUCO, SCDAD. COOP. LTDA.

COBUCO, SCDAD. COOP. LTDA. convoca a todos sus asociados a la Asamblea General Ordinaria que se celebrará el próximo viernes día 27 de Octubre de 2023, a las 19:30 horas en la convocatoria y a las 20:00 horas en la convocatoria, en el salón de celebraciones MARIMINGO, a fin de tratar el siguiente:

ORDEN DEL DÍA:

1º.- Lectura y aprobación, si procede, del balance y cuenta de pérdidas y ganancias del periodo comprendido entre el 01/05/2022 al 30/04/2023, presentado por los auditores de la Cooperativa.

2º.- Decisión de auditores de la Sociedad.

3º.- Informe sobre las campañas de albarricoque, melocotón y almendra 2023.

4º.- Informe de la presidencia y aprobación de retribuciones al presidente, si procede.

5º.- Aprobación de la modificación del año en curso del Programa Operativo 2023 (MAG).

6º.- Aprobación presupuestos del 01/05/2024 al 30/04/2025.

7º.- Ruegos y preguntas.

8º.- Designación de dos socios sin cargo, para la aprobación del acta de la Asamblea General.

SUBVENCIÓN:



CURSO "PREPARACIÓN Y CATÁ DE VINOS Y OTRAS BEBIDAS ALCOHÓLICAS"

Localidad: JUMILLA

Lugar de Impartición: CIFA de Jumilla. Cl. Ingeniero de la Cierva, n.º 1

Nº de Expediente: AC-2022-4034

Dirigido a: TRABAJADORES DESEMPLEADOS

Nº de horas: 80

Nº de alumnos: 15

Perfil: Los alumnos deberán cumplir alguno de los siguientes requisitos: Estar en posesión del título de Bachiller. Estar en posesión de un certificado de profesionalidad de nivel 3.

Estar en posesión de un certificado de profesionalidad de nivel 2 de la misma familia y área profesional. Cumplir el requisito académico de acceso a los ciclos formativos de grado superior, o bien haber superado las correspondientes pruebas de acceso reguladas por las administraciones educativas. Tener superada la prueba de acceso a la universidad para mayores de 25 años y 45 años. Tener las competencias clave necesarias, de acuerdo con lo recogido en el anexo IV del Real Decreto 189/2013, de 15 de marzo, para cursar con aprovechamiento la formación correspondiente al certificado de profesionalidad.

Calendario: Del 6 al 30 de noviembre de 2023

Horario: De lunes a jueves de 16:00 a 21:00 h

Plazo de inscripción: Hasta el 3 de noviembre 2023

CURSO GRATUITO

ORGANIZA:

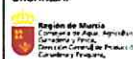

COFINANCIACIÓN:

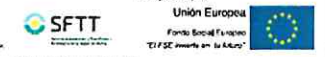

CIFA, JUMILLA 968780912
cifajumilla@murcia.es

LO | educación

Plante de las madres de alumnos de Educación Especial aún sin autobús

► El AMPA del colegio Cristo de la Misericordia advierte de que la mitad de los escolares no puede ir a clase porque necesitan vehículos especiales



Protesta de las madres de los alumnos a las puertas del colegio Cristo de la Misericordia.

M.J.GIL

Las familias de los alumnos de Educación Especial del colegio Cristo de la Misericordia de Murcia ven peligrar la recuperación del transporte escolar en el centro, dado que gran parte de los usuarios necesitan vehículos especiales, que la Consejería de Educación no ha conseguido encontrar. Madres y padres de los escolares se han concentrado este martes a primera hora a las puertas del centro para reclamar los autobuses y han iniciado una campaña de protesta con la presentación de quejas por escrito ante la Consejería para tratar de conseguir una solución. Advierten de que más de la mitad de los escolares no está asistiendo a clase. La presidenta de la AMPA, Sara León recuerda que estos niños «no van al colegio a jugar, sino a recibir atención de fisioterapeutas, logopedas o de conducta», por lo que cada día sin clase «supone una pérdida en sus rutinas».

Considera que «un absentismo del 55%» debe ser considerado «abandono escolar». Sara León sostiene que «si esta situación no se regulariza y se alarga con el tiempo, de los 60 alumnos que están quedándose en su casa dejarán de ir 40 aproximadamente, porque sus padres están teniendo problema de movilidad y esto repercute en su economía y en sus trabajos».

Asegura que las familias «no tienen medios económicos para costear el transporte», dado que para desplazarse en silla de ruedas «necesitan un eurotaxi».

También se han producido quejas de las madres de alumnos de otros centros de Educación Especial, como el de Las Boqueras del Camino Viejo de Monteagudo, que igualmente siguen sin transporte escolar.

Las familias de estos alumnos temen que los precios ofrecidos por la Consejería de Educación a

↓
Educación contesta que la antigüedad de los vehículos complica la búsqueda

► La Consejería de Educación sostiene que «el 90 por ciento de las rutas de transporte escolar están ya cubiertas» y responde a las quejas de los padres asegurando que «trabaja conjuntamente con las empresas para el restablecimiento total del servicio». El departamento de Víctor Marín atribuye el retraso en la cobertura de las rutas que siguen desiertas a las dificultades para encontrar autobuses que cumplan la normativa exigida en el transporte de escolares y que no superen la edad máxima autorizada en el real decreto 443/2001, sobre condiciones de seguridad en el transporte escolar y de menores, que no permite a las empresas operar por su antigüedad, a partir del 1 de septiembre de este año. «La Consejería y la Froet están trabajando para solucionar la situación cuanto antes», indica en un comunicado. Recuerda que ha acordado con las empresas una subida del 3% en enero.

las empresas que disponen de vehículos adaptados para el traslado de los alumnos que utilizan sillas de ruedas resulten insuficientes. Reclaman «un transporte escolar alternativo» mientras que se encuentran concesionarias para las líneas de estos centros.

La UMU abre el primer laboratorio de innovación docente de España

► Tiene una sala de experimentación para probar nuevas metodologías y otra de observación de resultados

L.O.

La UMU ha inaugurado este martes el primer laboratorio de innovación docente de la universidad española en el que se analizarán nuevas metodologías docentes para observar sus resultados y poder aplicarlas después a las aulas. Este nuevo espacio, situado en el edificio Luis Vi-

ves del Campus de Espinardo, está compuesto por dos grandes aulas.

La primera de ellas está dotada de pizarra interactiva, murales y medios audiovisuales para proyectar contenidos; además de impresora 3D, gafas de realidad virtual, tabletas gráficas, proyectores, cámaras cenitales de observación, posibilidad de grabación y emisión en directo, entre otros recursos. Con toda esta tecnología conviven también otras analógicas como juegos de rol y juegos de mesa. La estancia también cuenta con amplio material bibliográfico sobre diferentes metodolo-

gías docentes.

Junto al laboratorio de innovación propiamente dicho se sitúa una sala de observación desde la que se realiza un seguimiento en directo de lo que acontece en el laboratorio y profundizar en las metodologías docentes empleadas.

El Vicerrectorado de Estudios lleva dos años trabajando en este nuevo proyecto para construir un espacio donde profesorado y alumnado puedan interactuar con distintas herramientas, tanto tecnológicas como no tecnológicas y testear nuevas metodologías. Para ello, se ha to-



Personal en la unidad de innovación docente de la UMU.

L.O.

mado como ejemplo iniciativas similares desarrolladas en otras universidades como la Universidad de Harvard, la Universidad de Helsinki o la Universidad de Exeter. Cualquiera

docente de la Universidad de Murcia puede hacer uso de este espacio con su alumnado cuando considere necesario para evaluar o probar una nueva herramienta docente.