

# RESUMEN DE PRENSA

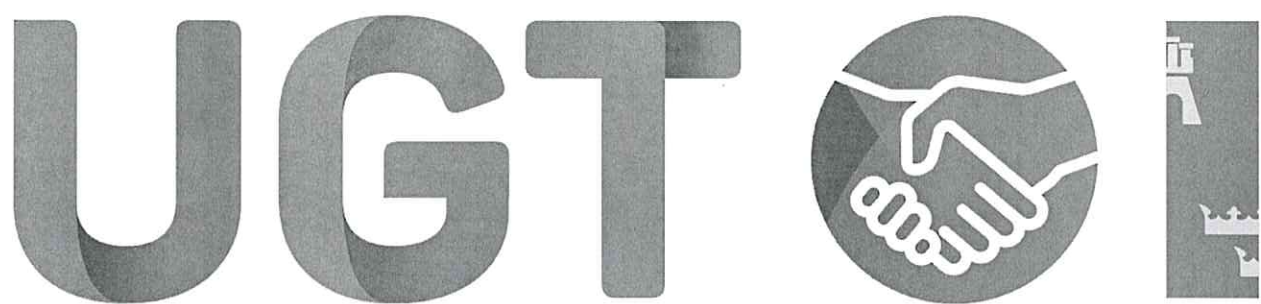

## Región de Murcia

Vicesecretaría general y Secretaría de Comunicación y  
Participación Sindical

Departamento de Comunicación y Redes Sociales

# 16/03/2024

## **FICA UGT FELICITA A LOS TRABAJADORES DE LA EMPRESA CYMI POR PLANTARSE Y CONSEGUIR MEJORAS EN SUS CONDICIONES LABORALES Y SALARIALES TRAS AÑOS DE ESPERA**

**Esta empresa, dedicada a montajes industriales para SABYC y REPSOL, estaba aplicando un convenio de empresa con condiciones menos beneficiosas a sus trabajadores.**

**La huelga indefinida que se inició ayer por el 95% de la plantilla (más de 70 trabajadores) ha logrado que las partes negociaran un acuerdo que se ha logrado hoy en la OMAL (Oficina de Mediación y Arbitraje Laboral).**

La unión de los más de 70 trabajadores de la empresa de servicios metalúrgicos CYMI, (casi el 100% de la plantilla), plantándose ante condiciones perjudiciales en horarios, salarios, antigüedad, pago de horas extras, etc, ha conseguido un logro crucial: que estos trabajadores pasen desde el 30 de abril de 2024 a regirse por el Convenio Colectivo de la Industria Siderometalúrgica de la Región de Murcia.

Tras años de quejas por los bajos salarios, exceso de horas extras, y una clara discriminación frente a trabajadores/as del sector, los más de 70 trabajadores de que prestaban servicio en gigantes empresariales como REPSOL Petróleo y la química SABYC, ayer iniciaron una huelga indefinida, que han calificado de rotundo éxito.

Desde UGT-FICA, (Federación de Industria, Construcción y Agro de UGT-RM), que ha asesorado y apoyado a estos trabajadores en sus reivindicaciones, manifiestan su satisfacción por el acuerdo firmado hoy en la OMAL por el Comité de Empresa y los representantes de la mercantil, que recoge puntos tan importantes como:

- Dejar sin efecto e inaplicar y/o derogar en su integridad el Convenio colectivo de la empresa CYMI, con efectos a partir del 30 de abril, y pasar a partir de esa fecha a regirse por el Convenio Regional del Metal.
- Actualizar las retribuciones salariales brutas anuales conforme a este Convenio del Metal regional, para aquellas personas trabajadoras que estuvieran por debajo de éste, con efectos desde 01 de enero de 2024.
- Abonar los atrasos de dicha actualización en la nómina de abril.
- Respecto al cobro de las horas extras, se regirán por el Convenio de CYMI hasta el 30 de abril de 2024, fecha en que este convenio termina su vigencia.
- Una subida salarial del 3,85% desde primeros de este año a los trabajadores que tengan un salario por encima de lo que regula el Convenio del Metal, en los conceptos de salario base, plus convenio y plus de toxicidad.

El Comité de Empresa ha firmado hoy el acuerdo en la OMAL, que pone fin a la huelga indefinida que iniciaron ayer y que abre un camino a otros trabajadores de la empresa, que prestan servicios en otras mercantiles distintas a las mencionadas, y también sienta un precedente a la hora de negociar el nuevo convenio colectivo de CYMI, negociación que se iniciará en breve.

**Para más información, contacten con GUSTAVO RODRÍGUEZ MÉNDEZ, delegado de UGT en el Comité de Empresa de CYMI, en el teléfono 626 43 62 32.**



# Los centros de salud «sobremedican» a los mayores y son cada vez menos accesibles

Un informe del CES ve «más sombras que luces» en la Atención Primaria regional, cuyos indicadores son peores que la media

JAVIER PÉREZ PARRA

MURCIA. La Región de Murcia realiza un mayor esfuerzo de gasto que la mayoría de comunidades en su Atención Primaria pero, pese a ello, sus centros de salud y consultorios están peor dotados de

personal, son cada vez menos accesibles y presentan indicadores de menor calidad. Asimismo, los resultados en salud son «sistemáticamente» peores que la media. Así se advierte en un amplio informe del Consejo Económico y Social (CES) presentado ayer, que

arroja «más sombras que luces» sobre el primer nivel asistencial en la Región. Del estudio se desprende que la «sobremedicación» es uno de los problemas a abordar: el 40% de los murcianos mayores de 75 años están polimedica-

dos, lo que representa el mayor porcentaje de todas las comunidades autónomas. Además, el 14,8% de los mayores de 65 toman benzodiacepinas de acción prolongada. Solo Andalucía y Asturias presentan unas tasas superiores.

El estudio 'La Atención Primaria de Salud en la Región de Murcia: situación actual y propuestas de mejora' ha sido elaborado por el Grupo de Economía de la Salud de la Universidad de Murcia, formado por los catedráticos José María Abellán y Fernando Ignacio Sánchez, y por el profesor Jorge Martínez. A ellos se ha sumado el doctorando Juan José Ruiz.

Los autores reconocen el esfuerzo del Servicio Murciano de Salud por aumentar la inversión y reforzar las plantillas. La Estrategia de Mejora de la Atención Primaria (EMAP) 2023-2026 permitirá previsiblemente ir equiparando las ratios de personal con la media nacional, pero el estudio del CES deja claro que esto no será suficiente para solucionar los problemas de fondo del primer nivel asistencial.

Porque el balance, a día de hoy, es más bien negativo, y ofrece algunas paradojas. La Región de Murcia tiene una población «relativamente joven» (es la comunidad con mayor porcentaje de población de entre 0 y 14 años y con un menor peso relativo de los mayores de 65). Esto, «en principio, podría traducirse en menores necesidades de gasto sanitario». Sin embargo, no es así. Según datos de 2021 (los últimos publicados por el Ministerio de Sanidad), la Región de Murcia destina 267 euros por cada habitante con tarjeta sanitaria a la Atención Primaria, 20 euros más que la media nacional. En el 'ranking', Murcia se coloca como la octava comunidad con más gasto por habitante, cuando en 2004 se encontraba en el puesto número 14. La Región es uno de los territorios en los que más han crecido las partidas consignadas a Primaria en la última década.

## De la diabetes al colesterol

Este esfuerzo inversor puede tener en principio una lectura positiva, pero gastar más que la media no se está traduciendo en unos mejores indicadores básicos de calidad asistencial, «a priori» relacionados con los resultados en salud, que son en la Región sistemáticamente peores que en el conjunto del país». Por ejemplo, solo al 48,1% de los pacientes diagnosticados de hipertensión se les está controlando la tensión arterial, mientras en Valencia se llega al 57%. También hay un peor control a los pacientes diabéticos, según se despen-

## Pacientes diagnosticados de hipertensión arterial controlados en Primaria

Por CCAA, 2021, %

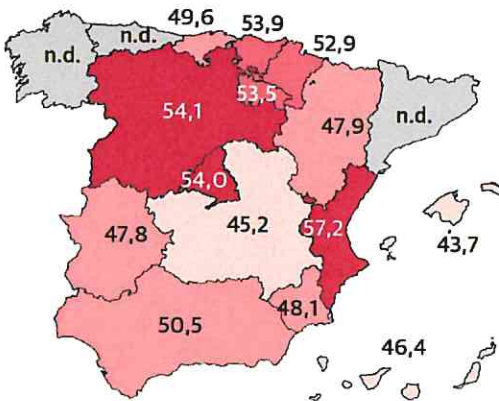

Más del 54%  
Del 51,6% al 54%  
Del 47% al 51,6%  
Menos del 47%

## Utilización de benzodiacepinas de vida media larga en personas de 65 años y más

Por CCAA, 2021, %

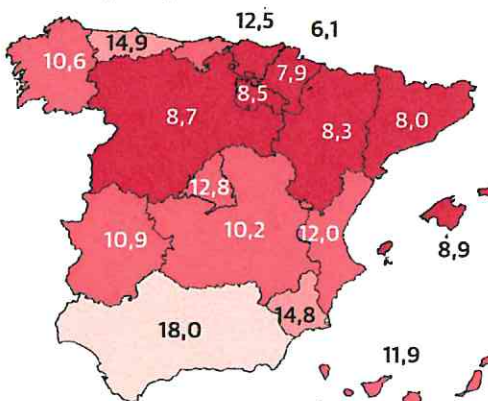

Menos del 10%  
Del 10% al 13%  
Del 13% al 15%  
Más del 15%

## Accesibilidad a Atención Primaria en un periodo de entre 24 y 48 horas desde la solicitud de la cita

Por CCAA, 2021, %

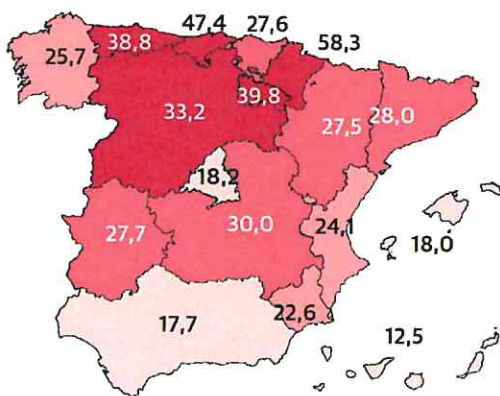

Más del 30%  
Del 26,8% al 30%  
Del 20% al 26,8%  
Menos del 20%

## Gasto en Atención Primaria por persona protegida

Por CCAA, 2021, €

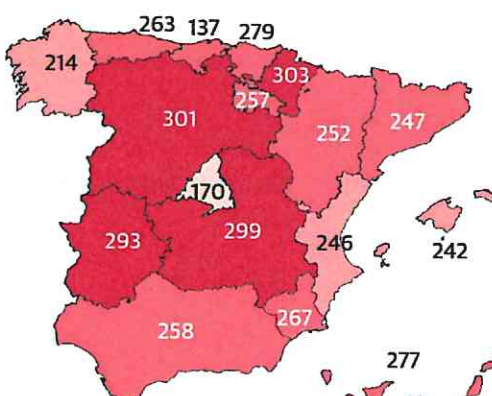

Más de 290  
De 247 a 290  
De 200 a 247  
Menos de 200

Fuente: CES, 'La Atención Primaria de Salud en la Región de Murcia'





Los autores del estudio, Jorge Martínez, José María Abellán y Fernando Ignacio Sánchez, junto con el presidente del CES, José Antonio Cobacho (2d). NACHO GARCÍA / AGM

de de las cifras analizadas. Pero, sobre todo, lo que se detecta es un exceso de medicación. Además del consumo disparado de benzodiacepinas y de los elevadísimos porcentajes de personas mayores polimedicaadas, se constata una mayor prescripción en los centros de salud de la Región de ácido acetilsalicílico en personas sin enfermedad cardiovascular, algo desaconsejado por las guías. También se apunta a un posible abuso en las estatinas y otros hipolipemiantes para pacientes con colesterol: son fármacos consumidos por el 48,6% de los mayores de 75 años sin patología cardiovascular, frente al 39,6% de media en España.

La Atención Primaria regional presenta además un «importante problema de accesibilidad». Según el barómetro del CIS, solo el 22,6% de los pacientes que durante 2022 acudieron a su centro de salud o consultorio fueron atendidos en un plazo de 24 a 48 horas. Pero lo más llamativo es el rápido deterioro que ha sufrido Primaria en este aspecto. En 2018, el 67,8% de los murcianos que acudían a su médico eran atendidos en no más de 48 horas. Entre una fecha y la otra se produjo la pandemia.

La crisis sanitaria por la covid es un factor que está detrás del empeoramiento en muchos de los indicadores analizados.

La inversión está permitiendo reducir los cupos que atienden los profesionales, pero se sigue con cifras más altas que en el conjunto del país. Cada médico de familia de la Región atiende, de media, a 1.382 pacientes, frente a los 1.356 de promedio en España. En Enfermería se arrastra un déficit que se refleja en una ratio de 1.708 pacientes por profesional (1.427 en España). Murcia si mejora el dato nacional en el caso de los pediatras (862 pacientes por profesional frente a 914).

**Más pobres y con peor salud**  
Los esfuerzos por reforzar el sistema sanitario regional no se están reflejando tampoco en lo más importante de todo: los resultados en salud. «La Región de Mur-

cia ocupa el antepenúltimo lugar en esperanza de vida al nacer», el segundo lugar en porcentaje de población fumadora y el primero si hablamos de obesidad. Casi dos de cada diez habitantes de la Región son obesos.

El catedrático José María Abellán, uno de los autores del estudio, recuerda que detrás de estos malos datos «operan determinantes socioeconómicos, ya que las comunidades autónomas de menor renta por habitante (y la Región de Murcia solo adelanta en el PIB per cápita a Castilla-La Mancha, Canarias, Extremadura y Andalucía) son las que poseen una menor esperanza de vida al nacer y mayores prevalencias de tabaquismo y obesidad». Por otro lado, «el peor desempeño de varios de los indicadores de calidad asistencial en la Región puede evidenciar un abordaje inadecuado de problemas de salud sensibles, en principio, a la intervención sanitaria. Que en 2021 Murcia fuese la comunidad con un mayor porcentaje de pacientes polimedicaados de 75 y más años (más de 10 puntos porcentuales por encima del promedio nacional) parece sugerir una excesiva medicalización o sobreprescripción».

**El estudio reconoce el aumento de la inversión y las plantillas, pero señala que esto no se refleja en una mayor calidad**

## López Miras defiende la «apuesta permanente» por mejorar el sistema

### LA VERDAD

MURCIA. El presidente de la Comunidad, Fernando López Miras, defendió ayer la «apuesta permanente por mejorar y ampliar los servicios de Atención Primaria, para que los ciudadanos de la Región puedan tener la mejor asistencia y los mejores cuidados». López Miras hizo estas declaraciones en el nuevo centro de salud de Sangonera la Verde, inaugurado ayer.

En similares términos se expresó el consejero de Salud, Juan José Pedreño, quien a través de un co-

municado recalcó que en los últimos cuatro años se ha ampliado la dotación de personal con mil profesionales más. Sobre el estudio del CES, señaló que «se centra en su análisis económico en la situación de la Atención Primaria a 2021, en plena pandemia, sin valorar la situación actual ni los refuerzos en materia de personal que se han realizado y que siguen vigentes, las inversiones realizadas durante 2022 y 2023, y las planteadas para el presente ejercicio». Primaria, con una dirección general propia, «cuenta con un presupuesto de



La directora del SMS, Isabel Ayala, charla con dos sanitarias en el centro de Sangonera la Verde, ayer. J. CARRIÓN

548,8 millones de euros en 2024, 14,7 millones más que en el ejercicio anterior», destacó.

Por su parte, la vicesecretaria general del PSOE, Marisol Sánchez

Jódar, denunció que «el PP lleva lustros prometiendo un refuerzo de la Atención Primaria y nuevos centros de salud que nunca llegan». En este sentido, exigió «al Gobier-

no de López Miras que asuma sus responsabilidades», porque «el problema está en la gestión, que es responsabilidad directa y exclusiva» del Ejecutivo autonómico.

## Los expertos reclaman cambios en el modelo

El documento propone un cribado telefónico para organizar la demanda y la presencia de psicólogos

### J. P. PARRA

MURCIA. La Atención Primaria representó en 2021 el 13,8% del gasto sanitario total en la Región de Murcia. Es un porcentaje muy alejado del objetivo compartido por la Consejería y las organizaciones profesionales, que apuestan por llegar al 25%. El estudio del CES, sin embargo, introduce un matiz: si se incluye la partida de recetas, como hace la Organización Mundial de la Salud (OMS), ya se habría llegado a esa meta. No obstante, el informe plantea toda una batería de propuestas de mejora que van mucho más allá de un aumento, por otra parte imprescindible, de la inversión en un sistema claramente «infrafinanciado».

El informe advierte de la necesidad de adecuar las «cargas de trabajo» entre las distintas categorías profesionales, de manera que los administrativos y la Enfermería tengan un mayor peso y capacidad resolutiva. Los autores apuestan por un nuevo Plan de Salud y piden mayor concreción en los objetivos y medidas incluidas en la Estrategia de Mejora de la Atención Primaria (EMAP). Este documento de la Consejería está «cargado de buenas intenciones y propuestas interesantes», subraya José María Abellán, pero se centra en las plantillas y las infraestructuras, sin profundizar en otros aspectos. Mientras

la EMAP plantea el objetivo de rebajar los cupos hasta los 1.250 pacientes por médico de familia en toda la Región, los autores del estudio del CES apuestan por revisar el mapa sanitario para adecuar las ratios a las necesidades sociosanitarias de la población, teniendo en cuenta su nivel socioeconómico, su demografía y morbilidad

### Grupos de debate

Las propuestas recogidas por el CES parten de las aportaciones de una docena de instituciones y organizaciones y de un grupo de profesionales con experiencia de gestión que han participado en los debates previos a la elaboración del informe. Estos expertos muestran una especial preocupación por el incremento de la demanda asistencial, en gran parte con consultas «banales» que podrían ser resueltas por otros profesionales en lugar de por los médicos, o a través de otras vías. Por eso, el estudio pone sobre la mesa la necesidad de lanzar campañas divulgativas, y propone crear un teléfono único de atención a «problemas menores» que permita establecer un «protocolo de cribado» de las solicitudes de cita en los centros de salud.

Los expertos coinciden en que Primaria debe tener más peso en el SMS, con financiación finalista y transparente. El estudio del CES pone el acento, además, en la incorporación de un psicólogo clínico o psicólogo general sanitario en cada centro de salud, algo que la Consejería de Salud no contempla en estos momentos pero que ya se está implantando en otras comunidades, como Valencia.



## PP y PSOE se enfrentan por la renuncia a los Presupuestos de este año

### LA VERDAD

MURCIA. La diputada del PP Isabel Borrego denunció ayer que el Gobierno de España «está vulnerando un precepto constitucional con la decisión de no presentar los Presupuestos, fruto de la inestabilidad del Gobierno y del chantaje de los independentistas». La decisión «nos perjudica a todos», ya que, «en la Región, se suspenderían todas las inversiones no periodificadas y comprometidas, se paralizaría cualquier modificación y se pararía en seco la nueva financiación autonómica, la congelación de las entregas a cuenta a las comunidades y a los ayuntamientos, o la condonación de la deuda».

Borrego acusó a Pedro Sánchez de ser «una marioneta de los independentistas» que «lo consiente todo para seguir viviendo en La Moncloa». La diputada denunció que la ley de amnistía «rompe el Estado de derecho», por lo que la democracia española «está viviendo uno de los momentos más críticos de su historia».

Por parte del PSOE, la diputada Caridad Rives advirtió de que «el PP es el único responsable de que haya retrasado el desarrollo de las infraestructuras en la Región de Murcia». El Gobierno de Pedro Sánchez «es el que más ha invertido en la Región y ha impulsado el desarrollo de las infraestructuras en un tiempo récord», defendió. «La prórroga de los Presupuestos de 2023 lo único que va a ocasionar es que continúen avanzando las inversiones y proyectos del Gobierno de España en la Región. Sin embargo, da igual que el Partido Popular y Vox hayan aprobado los Presupuestos regionales porque nunca cumplen lo que presupuestan», denunció.

# El Morales Meseguer recorta la actividad quirúrgica de tarde para reducir gastos

La medida ha generado malestar entre los profesionales, mientras el SMS habla de una «reorganización» de la jornada

### J. P. PARRA

MURCIA. El Morales Meseguer recortará sustancialmente la actividad de tarde en sus quirófanos tras la Semana Santa, según explican diversas fuentes hospitalarias. La medida, que se toma para reducir costes, ha generado malestar entre los profesionales. El jueves, la Gerencia anunció «la paralización de la actividad de tarde porque no hay dinero», aseguran estas fuentes. Ayer, la decisión se matizó ante «la bronca monumental» que se vivió en la comisión hospitalaria en la que se explicó la medida. Habrá recorte, pero no suspensión total.

El Servicio Murciano de Salud (SMS) habla de una «reorganización». «Gracias a que el hospital cuenta con más quirófanos tras la ampliación del bloque quirúrgico, «la Gerencia reorganiza las cirurgías, y algunas de jornada extraordinaria pasan a realizarse en jornada ordinaria», afirman desde este departamento. Se sigue «priorizando la reducción de las listas de espera» y se programa «en función de las necesidades del hospital», añaden en el SMS.

El Morales Meseguer ha pasado de 10 a 15 quirófanos, y esto ha permitido aumentar la actividad por las mañanas, confirman profesionales del centro. Pero el hospital sigue sin alcanzar su máxima productividad porque «faltan enfermeras y anestesiólogos» para poder utilizar todos los quirófanos. Los profesionales consultados señalan que el aumento de operaciones en jornada ordinaria no compensa a día de hoy la eliminación de la actividad de tarde.

El Morales Meseguer lleva años asumiendo la lista de es-



Dos sanitarios revisan los equipos en un quirófano del Morales Meseguer. V. VICENS / AGF

## La Consejería anunció un aumento presupuestario

El presupuesto del Servicio Murciano de Salud de 2024 incluye 30,4 millones de euros «para reducir las demoras actuales de la asistencia sanitaria», lo que supone «un incremento superior al 35%» con respecto al año pasado. Así lo

anunció el consejero de Salud, Juan José Pedreño, durante la presentación de las cuentas públicas el pasado mes de diciembre en la Asamblea. Volvió a recordarlo esta semana en esta misma Cámara, durante una comparecencia para dar cuenta de las líneas estratégicas de la Consejería. La partida va destinada al pago de jornada extraordinaria en hospitales y Primaria.

para quirúrgica sin recurrir a las derivaciones a conciertos gracias a que se opera mañana y tarde. Es un modelo que da

## Salud señala que hay más disponibilidad de quirófanos por las mañanas tras la ampliación

solidar un ecosistema de diseño y producción de chips en toda España», en la que participará de forma destacada la planta que impulsa la 'spin-off' de la Universidad de Murcia (UMU) Odin Solution, la empresa Tprotege y la multinacional WISEkey. El objetivo es implantar en la Región de Murcia el centro de diseño y personalización de chips de altas prestaciones en ciberseguridad.

La nueva instalación de innovación de IMEC en Málaga anunciada ayer complementará la que esta compañía tiene en Lovaina

buenos resultados, defienden los profesionales.

A junio de 2023, la espera media para entrar al quirófano en el Morales Meseguer se situaba en 81 días, frente a los 88 de promedio en la Región de Murcia. La Consejería de Salud sigue sin publicar las listas de espera a cierre de 2023, pero según los sanitarios consultados, las cifras «han mejorado algo» con respecto a las de 2022 en el Morales Meseguer, y este es uno de los argumentos a los que se ha acogido la Geren-

cia para recortar las peonadas. El pasado mes de octubre ya se generó una polémica cuando el SMS cambió las retribuciones de la jornada extraordinaria para equiparar los modelos de diferentes hospitales. En una instrucción de la Dirección General de Recursos Humanos se fijó en 425,95 euros brutos la retribución máxima por jornada para los facultativos (y 267,10 para enfermeros).

## Se aumentó el año pasado

El SMS recuerda que en el primer semestre de 2023 aumentó la jornada extraordinaria con respecto al año anterior. «En total, 132.000 pacientes fueron atendidos en horario de tarde tanto en cirugía como en consultas externas con el especialista hospitalario y en pruebas diagnósticas», explican desde este organismo. El incremento se produjo también en el resto de hospitales de la Región de Murcia. 11.383 pacientes fueron operados por la tarde, 3.572 más que en el mismo semestre del año anterior.

## La alianza para fabricar chips en la que participa la Región se amplía con un centro en Málaga

### LA VERDAD

MURCIA. El Ministerio para la Transformación Digital y de la Función Pública, la Junta de Andalucía e IMEC, líder mundial en investigación y desarrollo de nanoelectrónica y tecnologías digi-

tales, firmaron ayer un memorándum de entendimiento por el que ratifican su intención de establecer una línea piloto de tecnologías especializadas para la fabricación de chips avanzados en Málaga. Se amplía de esta forma la estrategia 'Perte chip' para «con-

(Bélgica), centrada en la línea de investigación en silicio (en torno a la tecnología de semiconductores complementarios de óxido metálico, CMOS).

## Procesado de prototipos

La nueva instalación de Málaga tendrá el objetivo de desarrollar nuevos procesos de prototipado de chips de 300 milímetros en nuevos materiales, alternativos al silicio, que actualmente son complicados de combinar con los procesos de CMOS. Esta nueva fábrica tiene como objetivo res-

ponder a las nuevas necesidades de investigación y desarrollo de nuevos prototipo para situarse a la vanguardia de los procesos tecnológicos que se desarrollen durante la próxima década, en campos como la medicina, la fotónica, las tecnologías cuánticas o la realidad aumentada.

Esta nueva instalación de obleas de 300 mm permitirá descubrir nuevos chips y nuevas aplicaciones en campos como la salud, la biología, la fotónica, la realidad aumentada y virtual o la ingeniería de precisión.



## EN BREVE

## EMPLEO

**Habilidades para el puesto de trabajo**

LV. El Servicio Regional de Empleo y Formación (SEF) trabaja en el diseño de microcredenciales, una formación adaptada para que las personas adquieran, actualicen y mejoren conocimientos, habilidades y competencias para mejorar sus oportunidades laborales en el mercado de trabajo. Su directora, Marisa López, aseguró ayer en unas jornadas en la UMU que se trabaja para identificar las habilidades y competencias más demandadas por las empresas.

## TRANSPARENCIA

**Buenas prácticas en documentos accesibles**

LV. Las distinciones Audaz, concedidas por la Red Académica de Gobierno Abierto Internacional (RAGA) por primera vez, han reconocido a nivel nacional a la Comunidad entre las que realizan mejores prácticas en transparencia. En concreto, el galardón premia la guía de buenas prácticas para documentos accesibles del Gobierno regional, considerada uno de los avances más significativos del país en la categoría de publicidad activa.

## VIOLENCIA SEXUAL

**Escuela de familias para prevenir riesgos**

LV. La campaña #EsoNoEsSexo, que promueve la Comunidad para fomentar las relaciones afectivo-sexuales de forma saludable e igualitaria y prevenir la violencia sexual entre los jóvenes y adolescentes, contará con una escuela de familias con el fin de que les permitan detectar y actuar ante posibles situaciones de riesgo, así como conocer los mecanismos de protección. La guionista y cineasta Mabel Lozano ha diseñado unas herramientas formativas.

## PERSONAS MAYORES

**Refuerzo de la atención en salud mental**

LV. Las consejerías de Política Social, Familias e Igualdad y de Salud participaron ayer en el I Congreso Nacional de Salud Mental en Personas Mayores que organiza Cermi Región de Murcia junto con Fundación Atalaya. La finalidad era abordar la necesidad de priorizar la atención psicogeriatrica dentro de las estrategias en salud mental. La consejera de Política Social, Conchita Ruiz, se comprometió a destinar más recursos.

# El plan de pensiones de la construcción costará 11,7 millones al sector regional

En la Comunidad se beneficiarán unos 42.800 trabajadores con la aportación de las empresas, en una media de desembolso anual de 275 euros por persona

## ZENÓN GUILLÉN

MURCIA. Los 42.892 trabajadores existentes en el sector de la construcción en la Región de Murcia se benefician desde el pasado 1 de febrero de su propio plan de pensiones, al igual que el resto de empleados en esta actividad a nivel nacional. Se trata del primero sectorial, tras el impulso dado desde el Ministerio de Inclusión, Seguridad Social y Migraciones a la fórmula de los Planes de Pensiones Simplificados, en un pacto con patronal y sindicatos, con el objetivo de impulsar los colectivos frente a los individuales. Eso sí, la iniciativa obliga a las empresas a contribuir con una cuantía media por asalariado entorno de 22 euros al mes.

El cumplimiento de esta exigencia consensuada afecta a cualquier firma del sector, ya sean grandes constructoras, pymes o autónomos. Por ello, todas las empresas deberán inscribirse como aportadoras para representar a sus trabajadores y realizar los correspondientes ingresos, en cantidades que dependen del grupo profesional y las tablas salariales de cada convenio provincial. En el caso murciano, el volumen de operarios que aparecen dados de alta supone que la factura superará los 11,7 millones de euros por ejercicio, ante un promedio de 275 euros por trabajador.

Una iniciativa que viene de la mano del incremento salarial

acordado previamente para incorporar este formato de ahorro para la jubilación en el convenio colectivo. De esa manera, se traducirá en una pensión privada de la que podrán disponer los trabajadores una vez que cesen su actividad, gracias a las contribuciones de sus empresas.

Un total de 4.361 mercantiles, según el último registro de cotizantes a la Seguridad Social, son las encargadas en la Comunidad de asumir el abono de todos los integrantes de sus plantillas, incluido el personal que se haya incorporado con un contrato temporal de escasa duración, como puede ser por un solo día de jornada laboral.

No obstante, las firmas han tenido un margen de tres meses, hasta la fecha límite del próximo 30 de abril, para comenzar a realizar las aportaciones pendientes en las pólizas a beneficio de los trabajadores. Unas contribuciones que siempre se abonarán al mes vencido. Por ello, las primeras contribuciones se realizarán de una forma efectiva durante este mes de marzo, correspondientes a la nómina de febrero.

Este fondo de pensiones está gestionado por VidaCaixa, la aseguradora de CaixaBank, que será la única entidad acreditada para tal fin. Las empresas serán las encargadas de dar de alta en la aplicación a los beneficiarios.

**Sumado a la subida salarial**

Desde la Federación Regional de Empresas de la Construcción de Murcia (Frecom) resaltan que «este plan de pensiones sectorial es un ejemplo de negociación colectiva, demostrando que somos un sector pionero, estable y comprometido con sus trabajadores». Según pone de manifiesto su pre-

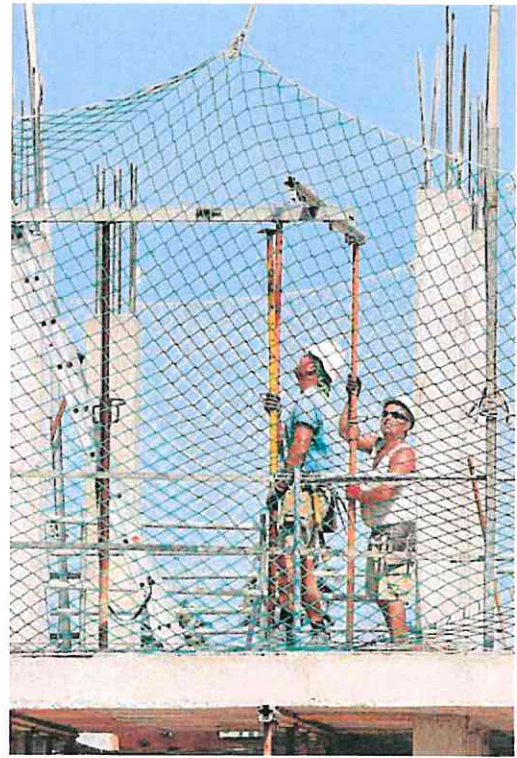

Operarios de la construcción en una obra en Murcia. JAVIER CARRIÓN / AGM

sidente, José Hernández, «confiamos en que el nuevo convenio sea un estímulo para atraer mano de obra al sector», que paga a sus trabajadores «por encima del Salario Mínimo Interprofesional (SMI) y ahora, además, con su propio plan de pensiones».

Y es que las aportaciones que se hagan al plan de pensiones de la construcción, además, estarán condicionadas por el incremento salarial acordado previamente también en el VII Convenio General de la Construcción: un 10% entre 2022 y 2024. De esta manera, de la subida del 4% para 2022, un 1% irá destinado al plan de pensiones; mientras que el incremento salarial en 2023 será del 3%, manteniendo la misma aportación al plan de pensiones, hacen hincapié en la patronal.

Mientras, en 2024 los salarios subirán un 2,75% y se realizará

así una aportación de un 0,25% adicional, añadida a la misma de los años anteriores.

Igualmente destaca Hernández que «la construcción sigue consolidándose como un sector dinámico y de futuro, un motor para la economía y el empleo, y nuestras empresas necesitan talento para desarrollar proyectos y seguir generando riqueza».

En el conjunto de España el global de beneficiarios del plan de pensiones serán más de 1,3 millones de trabajadores que desempeñan su labor en el sector, según los datos del Observatorio Industrial de la Construcción que gestiona la Fundación Laboral de la Construcción. Por ellos, los agentes sociales estiman que el volumen del plan de pensiones sea próximo a los 3.000 millones de euros en el plazo de 10 años en el global nacional.

## La Fundación Séneca impulsará la formación de investigadores

## LA VERDAD

MURCIA. La Comunidad, a través de la Fundación Séneca, pone en marcha un programa de formación de investigadores en colaboración con el Centro Tecnológico de la Construcción. El consejero de Medio Ambiente, Universidades, Investigación y Mar Menor, Juan María Vázquez, y el

presidente de la Asociación Empresarial de Investigación Centro Tecnológico de la Construcción de la Región de Murcia, Antonio Navarro, firmaron el convenio de colaboración. Esta iniciativa «va a permitir formar a jóvenes investigadores y tecnólogos en contacto directo con los proyectos de carácter industrial que se desarrollan en el centro tec-

nológico. De esta manera, ofrecerán la posibilidad de transferir ese conocimiento a las empresas del sector para ayudarlas a innovar y a competir», explicó el consejero Vázquez.

La financiación, que asciende a 55.118 euros para el primer año, corre a cargo de fondos aportados por la asociación. El convenio, suscrito para un periodo de tres años, impulsa el desarrollo de distintas líneas de investigación de alto interés relacionadas con el desarrollo de nuevos materiales, pavimentos de última generación y modelos di-

gitales que se aplicarán a la construcción y conservación del patrimonio cultural. Destaca un planteamiento común centrado en la sostenibilidad. Por ejemplo, en los nuevos pavimentos se pretende disminuir el actual consumo de materiales de ligantes derivados del petróleo para la fabricación de carreteras, sustituyéndolos por el desarrollo de bioligantes que procedan de materiales reciclados o residuos, y rejuvenecedores que potencien el reciclado total de las carreteras. También destacan líneas para la transformación digital.



# La inflación vuelve a tirar de los precios de las barracas, que suben menos de un 10%

«Somos voluntarios, hay que amortizar la inversión en apenas una semana y el beneficio se destina a mantener las tradiciones», explican desde las peñas

A. GIL BALLESTA / P. NAVARRO

MURCIA. A poco más de dos semanas para que las 37 barracas previstas para este año levanten el tablacho, la Federación de Peñas Huertanas ya ha fijado los precios que tendrán sus platos y bebidas durante las próximas Fiestas de Primavera. Como en los dos últimos años, la semana más especial del municipio de Murcia tampoco se ha librado de la inflación que sigue marcando la economía y los precios han vuelto a registrar un ligero aumento.

Este año el incremento aplicado es, en general, de diez céntimos en bebidas y tapas, lo que se traduce en una subida media de la carta de alrededor de un 8%, aunque esta llega a alcanzar el 20% en algunos productos, como por ejemplo, en las patatas cocidas con ajo. Los diez céntimos de rigor es el aumento que experimentan la caña de cerveza y el chato de vino, que suben a 1,30 y 0,90 euros, respectivamente. En cuanto a las jarras y botellas de vino, la subida es de 50 céntimos.

Bocados como las morcillas y salchichas también suben diez céntimos y alcanzan los 1,50 euros, dejando ya muy lejos a los montaditos a un euro que se podían tomar en las fiestas prepandemia. Las raciones de michirones, zarangollo y ensalada murciana suben entre 20 y 30 céntimos. El plato más caro será el arroz, que se

Bebida		Comida	
Cerveza		Chorizo	1,70€ +0,10€
Caña	1,30€ +0,10€	Morcilla	1,50€ +0,10€
Vaso	1,50€ +0,10€	Butifarra	1,50€ +0,10€
Tercio	1,50€ +0,10€	Morcón y butifarrón	1,50€ +0,10€
Bote	1,50€ +0,10€	Salchicha y longaniza	1,50€ +0,10€
Jarra de litro	6,00€ +0,50€	Chiquillo	1,50€ +0,10€
<b>Más bebidas</b>		Lomo	1,60€
Jarra de litro de vino	4,50€	Tocino	1,60€ +0,10€
Jarra de litro sangría	6,00€	Sobrasada	1,50€ +0,10€
Refrescos (botellín)	1,30€	Tortilla Cuña	1,50€ +0,10€
Bitter	1,30€	Michirones p. grande	3,50€ +0,20€
Tónica	1,50€	Michirones p. pequeño	2,20€ +0,20€
Agua mineral	1,00€	Patata cocida con ajo	1,20€ +0,20€
Bote de refresco	1,50€	Concha de ajo	1,20€ +0,10€
Cerveza sin alcohol	1,50€	Patata asada media	
Agua de litro y medio	1,50€	+ ajo	1,20€ +0,10€
Gaseosa 1/2 litro	1,30€ +0,10€	Zarangollo ración	3,00€ +0,30€
<b>Otros</b>		Pelotas con caldo	1,80€ +0,10€
Guisos	6,50€ +0,50€	Acelgas fritas	1,50€ +0,10€
Arroces	7,00€ +0,50€	Queso fresco triángulo	1,50€ +0,10€
Paparajote	1,40€ +0,10€	Perdices	1,20€ +0,10€
Café olla	1,00€ +0,10€	Ensalada murciana	2,00€ +0,20€
Mistela	0,90€ +0,10€	Huevo cocido	0,90€
Servicio de mesas		Ensalada de pimientos	2,80€ +0,30€
aumento del 10%		Ración de aceitunas	1,10€ +0,10€
		Jamón serrano 100-120g	4,00€
		Migas, callos, manitas, caracoles	6,00€

eleva 50 céntimos, hasta 7 euros.

La inflación ha vuelto a arrastrar a la Federación de Peñas Huertanas. La subida del IPC ha

afectado, sobre todo, a alimentos y bebidas, que en el último año se han elevado casi un 5% en la Región. «Hay leves actualizacio-

nes de bajo porcentaje por la subida de la materias primas», explica el presidente de la federación, Juan García. Tanto en 2022

como en 2023, el coste de tapas y cervezas ya sufrió un repunte, que el año pasado fue de entre un 5% y un 10%.

«En otras ocasiones aplicábamos las subidas producto a producto en la misma reunión general, pero en esta ocasión hemos formado un equipo de cinco personas, en coordinación con la Vocalía de Gastronomía, que ha presentado una propuesta global y equilibrada», explica Artura Sabalate, vocal de Mantenimiento.

## Aceite, cobros y montaje

Sabalate subraya que se ha tenido en cuenta el incremento de todos los costes de producción. «El precio del aceite ha encarecido en buena medida la carta, pero también costes financieros -como el de las comisiones de pago por tarjeta-, energéticos, de limpieza o los de montaje de la propia barraca, que pueden rondar los 5.000 euros y debemos amortizar en apenas una semana», incide.

Añade, además, que se han equilibrado algunas diferencias de precio «que no tenían sentido, como la existente entre el zarangollo y el pisto o entre el lomo y el tocino, ya que el coste de este último ha subido por su uso para elaborar embutidos». Destaca, asimismo, que hay productos que ya ofrecían algunas peñas y que se incorporan definitivamente a la carta, como el plato de jamón, los callos y las migas. «Recordamos que los que trabajamos en los ventorrillos somos voluntarios no profesionales, con las dificultades que eso supone para rentabilizar al máximo los productos, y que las ganancias se destinan a actividades culturales y de mantenimiento de las tradiciones», concluye Sabalate.

## Condecoraciones y coches clásicos en la fiesta del Patrón de la Policía Local

P. NAVARRO

MURCIA. La plaza Belluga acogió ayer, un año más, el acto de entrega de distinciones y condecoraciones de la Policía Local de Murcia con motivo de la celebración de San Patricio, patrón de la ciudad y de este cuerpo municipal. En el acto, el alcalde, José Ballesta, entregó la Cruz al Mérito Policial con Distintivo Blanco a 37 agentes, así como a cuatro personas ajenas al cuerpo: Oskar Santos, jefe superior de la Policía Municipal de Madrid; Pedro Velázquez, jefe de la

Guardia Urbana de Barcelona; Antonio Martínez, secretario general de la Delegación de Defensa en la Región, y Eduardo González Martínez-Lacuesta, exjefe de los Servicios Municipales de Salud.

Además, se felicitó a cuatro agentes por dos actuaciones que permitieron, el año pasado, reanimar a un vecino y rescatar a un menor atrapado en una acequia. El acto concluyó con un desfile de medios históricos y clásicos de la Policía Local de Murcia, que cumple 170 años, y de una representación de sus distintas unidades.



Varios agentes, en actitud distendida en la plaza Belluga, después de la celebración del acto. JAVIER CARRIÓN / AGM



# Ultimátum a Ercros para que presente el proyecto de limpieza de Potasas

La compañía tiene tres meses para responder al requerimiento y la Comunidad anuncia que actuará de manera subsidiaria si no lo hace

G. MÁRMOL

CARTAGENA. El Gobierno regional, con el apoyo del Ayuntamiento de Cartagena, mueve ficha para tratar de resolver de manera definitiva el proyecto de descontaminación de los terrenos de la antigua fábrica de Potasas y Derivados, en El Hondón. Su Dirección General de Medio Ambiente dio ayer un ultimátum a la compañía Ercros, antigua propietaria de la desaparecida factoría de productos químicos, para que en el plazo de tres meses presente un proyecto de descontaminación. Y le advirtió de que, si no lo hace, la Comunidad actuará de manera subsidiaria. El aviso tiene forma legal de requerimiento y en él el director general, Juan Antonio Mata, concluye que la propuesta «de remediación» presentada por la empresa química no cumple con la legislación medioambiental ni tampoco con la resolución de la Comunidad por la que en octubre de 2019 declaró contaminadas 108 hectáreas de suelo en la zona este del casco urbano de Cartagena.

La Comunidad y el Ayuntamiento informaron este viernes a representantes de la federación y asociaciones vecinales de que el ultimátum llega tras dar prácticamente por cerrada la vía de diálogo con la empresa. Ambas partes llevaban meses buscando la mejor manera de recuperar los suelos, cumpliendo la ley y garantizando la salud de los ciudadanos. Pero Ercros, obligada a asumir esa responsabilidad como causante de la contaminación, no ha cumplido con sus obligaciones legales, según los técnicos de Medio Ambiente.

En su reunión con represen-



Representantes vecinales reunidos, ayer, con Juan Antonio Mata; el secretario general de Medio Ambiente, Enrique Ujaldón; la alcaldesa Arroyo y el técnico municipal Antonio Sansano. J. M. RODRÍGUEZ / AGN

tantes vecinales, Mata hizo hincapié en que los documentos que la compañía química ha tramitado ante la Comunidad, la Confederación Hidrográfica del Segura (CHS) y el Consejo de Seguridad Nuclear (CSN) no tienen la consideración de proyecto técnico. Y ve esencial un documento de esa naturaleza para realizar la necesaria evaluación ambiental de las acciones de descontaminación, valorar el coste de las obras y ejecutarlas.

Los técnicos de la Comunidad dijeron que Ercros tiene tiempo suficiente en estos tres meses para armar un proyecto básico con todos los estudios e informes técnicos de esa naturaleza para los últimos años. La gran novedad, según la resolución de Mata, es que, si no lo hace, la Comunidad iniciará la ejecución subsidiaria, que mantiene firme el principio de 'quien contamina, paga' y exigirá a la compañía los costes asociados a la recuperación ambiental del suelo que hay entre la autovía A-30, la carretera de La Unión y la ba-

rría de la Media Legua.

En San Esteban interpretan que la compañía química lleva meses mareando la perdiz con este asunto. Traslada a los vecinos y a la opinión pública un interés en remediar el problema medioambiental, encarga estudios técnicos a universidades y empresas especializadas y presenta en organismos públicos trabajos muy concretos –como

**Medio Ambiente exige un plan de descontaminación para hacer una evaluación ambiental y calcular el coste de los trabajos**

**Con la propuesta de la compañía de cubrir los residuos industriales «no se podría ni plantar un árbol», dicen los técnicos**

el que aprobó con condiciones recientemente el CSN para actuar en las zonas con radiactividad – que no se plasman en un verdadero proyecto técnico de todo el sector. Las soluciones que hasta ahora ha ofrecido la empresa son, a criterio de la Administración regional, insuficientes legal y técnicamente. También son las más baratas. Ercros ya no tiene propiedades en la zona, por lo que no recuperará ni un céntimo de lo que tenga que invertir en la limpieza.

Ercros parte del hecho de que no todo el suelo está contaminado y por ello, según Medio Ambiente, no propone actuaciones para limpiar los terrenos afectados por metales pesados –hay cenizas de pirita–, unos 625.000 metros cuadrados. Es decir, dejaría sin tocar casi dos terceras partes de la superficie total, en las que «no se podría hacer nada».

**Propuesta de mínimos**

La única propuesta recibida en la Comunidad es extender los re-

siduos industriales a lo largo de 300.000 metros cuadrados y cubrirlos con material geotextil y una capa de tierra. Pasados cinco años, la compañía rechaza asumir cualquier responsabilidad sobre el futuro de ese suelo.

Con esta propuesta, no se recuperarían los suelos para ningún uso, ni tan siquiera industrial, como exige la ley. Esta dice que el que contamina debe recuperar el suelo para el mismo uso que tenía antes de producirse la afectación. «Es decir, no se podría dotar de alcantarillado ni de electricidad y mucho menos parcelar. Es más, no se podría plantar ni un árbol. Cualquiera de estas acciones destruiría la débil capa de cobertura sobre los residuos industriales y volvería a dejar al descubierto este material contaminado», dijo un portavoz.

La Comunidad también esgrimió el carácter negativo o parcial de las valoraciones que hacen departamentos y organismos sobre la propuesta de Ercros. La Dirección General de Salud Pública emitió un informe a finales de 2021 advirtiendo de que faltaban datos precisos para pronunciarse al respecto.

También la CHS advirtió de la alta permeabilidad de la parcela en una zona de elevada vulnerabilidad del acuífero del cuaternario y pidió diversas condiciones para evitar posibles rezumes y arrastres de lixiviados hacia la rambla de El Hondón. En cuanto al informe del CSN, éste analiza los aspectos que son de su competencia, es decir, de los materiales radiológicos, los fosforesos, y en ningún caso se pronuncia sobre los terrenos contaminados por metales pesados u otros que no son de su responsabilidad. Además, la Comunidad insistió en que el CSN solo dio el visto bueno a la compañía para realizar una prueba piloto sobre materiales susceptibles de emitir radiación.

Ercros tiene recurrida en los juzgados la orden de descontaminación de 2019 y todo apunta a que una posible actuación subsidiaria de la Comunidad pueda acabar también judicializada. El Ayuntamiento de Cartagena es el propietario mayoritario de los terrenos: aceptó una cesión de suelo de Ercros y compró la parte de la inmobiliaria Solvia en 2018.

## La compañía química pide más reuniones con la Administración y la participación de los vecinos

G. M. P.

CARTAGENA. Ercros planteó ayer a la Consejería de Medio Ambiente proseguir las reuniones de trabajo y que a ellas se unan letrados de la Comunidad y técnicos del Consejo de Seguridad Nuclear (CSN). «La participación de estos expertos es necesaria para resol-

ver las dudas y aclaraciones técnicas que surgieron en la pasada reunión», aseguraron en un comunicado, emitido tras la reunión entre la Comunidad, Ayuntamiento y vecinos.

La compañía también planteó que los representantes vecinales afectados por la contaminación de suelos de El Hondón partici-

pen en dichos encuentros, por ser los principales perjudicados y parte en los procedimientos judiciales que se siguen ante el Tribunal Superior de Justicia (TSJ) de la Región de Murcia. La compañía metió prisa a la Comunidad para retomar los contactos y «abordar lo antes posible los trabajos de remediación».

«No veo la necesidad de más reuniones. Parece que por fin la Comunidad está dispuesta a tirar para adelante y hay que aprovecharlo, porque de lo contrario no vamos a conseguir nada en El Hondón», dijo el presidente de la Federación de Asociaciones de Vecinos de Cartagena y Comarca, Tomás Fernández.

La Administración regional avanzó a los vecinos que tiene como modelos de actuaciones sus planes conjuntos con el Ministerio para la Transi-

ción Ecológica de sellado y restauración de antiguas balsas mineras en la sierra de Cartagena y La Unión, así como la acción que el propio Ministerio lleva a cabo para recuperar Puerto Mayor. Sus técnicos coinciden con expertos universitarios en que el proyecto de limpieza y recuperación El Hondón es más largo que complejo. En cuanto a la financiación, en caso de tener que actuar subsidiariamente, recurrirían a ayudas europeas.



Tomás Fernández



# Un tercio de los niños y adolescentes son víctimas de agresiones 'online'

Uno de cada seis chicos españoles sufre al mismo tiempo solicitudes sexuales de adultos, ciberacoso y abusos digitales de la pareja

ALFONSO TORICES

MADRID. Cada vez que se conoce un nuevo estudio sobre los peligros a los que los niños y adolescentes españoles se enfrentan a diario por su sobreexposición a internet resulta más pertinente y urgente el debate abierto por la sociedad civil y las instituciones para adoptar medidas que les protejan de los riesgos de esta navegación, muchas veces realizada sin control ni filtro de tipo alguno.

El trabajo más reciente, publicado por investigadores de la Universidad Internacional de La Rioja, desvela que un tercio de los niños y adolescentes que se conecta a webs, chats o redes sociales, el 34%, es víctima de agresiones o abusos digitales. Pero, además, aportan otra novedad aún es más grave. Buena parte de estos chicos no es víctima de un solo tipo de ataques sino de varias clases al tiempo.

Sus conclusiones las extraen del análisis de cuestionarios anónimos a los que respondieron en clase y con el asesoramiento de sus profesores 3.578 estudiantes de entre 10 y 15 años de 28 centros escolares repartidos por nueve autonomías de la península.

El dato más novedoso y pro-

cupante es que hasta el 16,5% de ellos, uno de cada seis menores, explicó que habían padecido al mismo tiempo tres de los riesgos más graves del ecosistema digital. Habían sido víctimas de 'grooming', la solicitud por parte de adultos pederastas de información, fotografías o vídeos de carácter íntimo y sexual; habían sufrido ciberacoso (amenazas, humillaciones, exclusión de grupos o tareas) por parte de otros niños y adolescentes; y también padecían algún tipo de abuso digital por parte de sus parejas sentimentales, como vejaciones, insultos o control y vetos sobre sus relaciones, las personas con quienes contactan o lugares o redes sociales por los que navega. Demuestra que los problemas y ries-

## MÚLTIPLES RIESGOS

14,4%

son los chicos a los que los pederastas pidieron vídeos sexuales.

2,5

posibilidades más tiene una víctima de 'grooming' de serlo de acoso o ataques de pareja.

gos que acechan a los chicos de internet no son algo aislado sino superpuesto.

«Internet es una fuente de oportunidades, pero también de

riesgos para los niños y adolescentes. Muchas veces la investigación se focaliza en un problema, pero si agrandamos el ángulo y analizamos conjuntamente varios riesgos, como hacemos en este estudio, los datos son muy preocupantes. Hay muchos chicos que solapan dos o más riesgos simultáneamente», explica Joaquín González Cabrera, coordinador del estudio.

## El 'grooming' se ceba con ellas

Uno de los peligros más extendidos es el 'grooming'. Si se suman los escolares que han recibido peticiones, sobre todo de hombres, con los que además han respondido a ellas de alguna manera hablamos de uno de cada siete consultados. La gran mayoría de ellos, el 12,6%, son meras víctimas sorprendidas por la perfidia de adultos, pero hasta un 6,4% interactuó con el pederasta, casi todos con el simple envío de los materiales que le reclamaba, pero un 1% llegó a contactar en persona. Las víctimas más frecuentes fueron las chicas y de forma destacada las de 14 y 15 años.

Otra prueba de la citada superposición de riesgos es que los menores que padecieron 'grooming' sufrieron 2,6 veces más que el resto ciberacoso y 2,3 veces más abuso 'online' de pareja que los libres de asaltos sexuales de adultos. Los resultados ponen de relieve, subrayan los autores, la necesidad de abordar las distintas problemáticas de una manera integral, «en tanto que los riesgos asociados a internet no se producen de forma aislada sino que se solapan con frecuencia en un mismo individuo».

La última constatación es que el tercio de chicos que padece el triple ataque son quienes declaran una calidad de vida más baja que los que no han sido víctimas o lo fueron de un solo peligro.

«Estos resultados abundan en un problema importante y que cada vez resulta más evidente: los chicos están expuestos a muchos riesgos en internet. Por esta razón, las acciones educativas que generemos deben intentar prevenir estos riesgos de forma conjunta. Tanto la investigación de estos riesgos en internet, como su prevención, ha de ser global», afirma Jessica Ortega-Barón, primera autora de este estudio.



Adolescentes navegan por Internet con sus teléfonos móviles en un parque. LA VERDAD

## Un muerto y cinco heridos tras la colisión de cuarenta coches en Castellón por la niebla

MARÍA GARDÓ

VALENCIA. La espesa niebla con la que amaneció ayer la Comunidad Valenciana causó un accidente con 40 vehículos implicados en la AP-7, a la altura de Nules (Castellón). En el siniestro falleció el conductor de un camión, un hombre de 52 años de edad,

y otras cinco personas resultaron heridas. Tras el siniestro, dos personas quedaron atrapadas en sus vehículos, una de ellas en un turismo y otra en el interior de un camión, que se había incrustado en otro camión. Esta última fue la que perdió la vida. El accidente tuvo lugar poco después de las ocho y media de la mañana,

a la altura del kilómetro 455 de la autopista debido a la presencia de un banco de niebla. De los cinco heridos, cuatro eran hombres, con edades comprendidas entre los 45 y los 56 años. Todos ellos presentaban contusiones. Uno de ellos fue trasladado al Hospital General de Castellón. Los otros tres y una mujer de 49

años fueron remitidos al Hospital de La Plana de Vilareal.

A consecuencia del siniestro en el que se vieron implicados tantos vehículos, fue necesario cortar al tráfico la AP-7 en ambos sentidos, generando numerosas retenciones kilométricas —puesto que era hora punta— y se efectuaron desvíos por la carretera N-340. Los que circulaban en sentido sur, hacia Valencia, fueron desviados por la salida de Alquerías y los que iban en dirección a Barcelona lo hicieron por la salida de Moncofa.

Pasaron unos minutos de las tres de la tarde cuando desde Emergencias se anunció la reapertura de uno de los sentidos, en dirección a Barcelona. Y no fue hasta poco antes de las cuatro cuando la Guardia Civil indicó que quedaban abiertos ambos sentidos y se restablecía la normalidad en la circulación por ese tramo de carretera.

Asimismo, la espesa niebla sobre buena parte de la zona de Levante obligó a desviar hacia el aeropuerto de Málaga varios vuelos que iban a Sevilla.



BOLSAS

IBEX35	1,02%	DOW JONES	-0,48%	EUROSTOXX	-0,14%	NASDAQ	-0,81%	FTSE100	-0,20%	DAX 40	-0,03%
10.597,90	▲	38.720,77	▼	4.986,02	▼	15.998,11	▼	7.727,42	▼	17.936,65	▼

IBEX 35

Títulos	Cierre	DIF.	Ret. 24
▲ ACCIONA	112,900	0,36	-15,30
▼ ACCIONA ENERGIA	20,320	-1,07	-27,64
▲ ACERINOX	9,640	0,58	-9,53
▼ ACS	39,860	-0,65	-0,75
▼ AENA	178,250	-0,81	8,62
▼ AMADEUS	57,500	-0,42	-11,37
▼ ARCELORMITTAL	24,225	-0,92	-5,61
▲ B. SABADELL	1,379	2,34	23,85
▲ B. SANTANDER	4,118	1,70	8,94
▲ BANKINTER	6,572	2,46	13,39
▲ BBVA	10,415	2,21	26,61
▲ CAIXABANK	4,501	2,58	20,80
▼ CELLNEX	32,200	-1,01	-9,70
▼ ENAGAS	13,260	-0,04	-13,13
▲ ENDESA	16,320	1,27	-11,59
▲ FERROVIAL	36,300	0,50	9,93
▼ FLUIDRA	22,040	-0,63	16,92
▲ GRIFOLS	7,530	4,53	-51,28

Títulos	Cierre	DIF.	Ret. 24
▲ IAG	1,852	6,16	3,96
▲ IBERDROLA	10,980	1,39	-7,50
▲ INDITEX	45,080	0,71	14,33
▲ INDRA	18,620	0,49	33,00
▲ INM. COLONIAL	5,125	0,49	-21,76
▲ LOGISTA	25,280	0,56	3,27
▲ MAPFRE	2,082	0,00	7,15
▼ MELIÁ HOTELS	6,815	-2,22	14,35
▼ MERLIN PROP.	9,120	-1,03	-9,34
▲ NATURGY	20,160	2,18	-25,33
▲ RED ELÉCTRICA	15,275	0,66	2,45
▼ REPSOL	15,025	-0,50	11,71
▼ ROVI	77,550	-0,70	28,82
▼ SACYR	3,110	-0,26	-0,51
▼ SOLARIA	10,025	-2,67	-46,13
▲ TELEFÓNICA	3,917	1,21	10,84
▲ UNICAJA	1,034	2,99	16,18

Evolución del IBEX 35

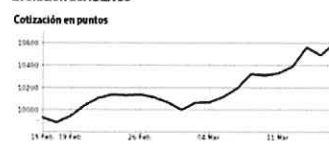

MAYORES SUBIDAS ▲	MAYORES BAJADAS ▼		
IAG	6,16	SOLTEC	-4,48
CEVASA	5,00	MFE	-4,24
GRIFOLS	4,53	PESCANOVA	-4,21

EURO-DOLAR	1 euro: 1,089 dólares
EURIBOR	3,671%
ORO	Londres: 2.159,29 \$/oz
TESORO	Letra a 12 meses: 3,516% Bono a 10 años: 3,158

ÍNDICES MUNDIALES

Títulos	Cierre	DIF.	Ret. 24
▼ S&P 500	5.121,86	-0,56	7,38
▼ TOKIO	38.737,50	-0,33	15,76
▲ PARÍS	8.164,35	0,04	8,23
▲ MILÁN	33.940,03	0,46	11,82
▲ LISBOA	6.130,85	1,24	-4,15
▼ ZURICH	11.664,80	-0,48	4,73
▼ MOSCÚ	1.120,86	-1,08	3,45
▼ BRASIL	126.657,00	-0,81	-5,61
▲ ARGENTINA	1.054.868,88	1,52	13,46
▼ MÉXICO	55.978,03	-0,14	-2,45
▲ COLOMBIA	1.284,27	0,08	7,45
▲ CHILE	6.472,88	0,19	4,44
▲ PERÚ	29.189,63	0,47	12,44
▼ HONG KONG	16.720,89	-1,42	-1,92
▲ CHINA	3.054,64	0,54	2,68

# España registra una caída histórica de vacantes, que suman menos de 140.000

Se mantiene como uno de los países con una tasa más baja, mientras el coste por trabajador se dispara otro 5%, hasta los 3.145 euros al mes

LUCÍA PALACIOS

MADRID. Los habituales carteles de «Se necesita personal» que cuelgan en muchas tiendas, bares o restaurantes de España no tienen su reflejo en la estadística oficial que publica trimestralmente el INE. En concreto, el número de vacantes se ha vuelto a situar por debajo de la barrera de los 140.000 tras registrarse en el cuarto trimestre de 2023 la mayor caída de la historia. Así, se han reducido en algo más de 16.000, un 10,5% menos, según los datos publicados ayer por dicho organismo oficial.

Se trata de la cifra más baja desde hace año y medio, aunque sigue siendo todavía la segunda más elevada en un final de curso desde 2013. En cualquier caso, España se mantiene como uno de los países de Europa con menos puestos de trabajo sin cubrir: apenas un 0,8%, una décima menos que el trimestre anterior, según otra estadística publicada también este viernes por Eurostat. La media europea triplica a la española y se eleva hasta el 2,5%.

Lo curioso es que las tasas más altas de vacantes se sitúan en Estados de peso europeo como Bélgica (4,4%), Países Bajos (4,2%) y Austria (4,1%), así como la potencia Alemania. (3,9%), mientras que los niveles más bajos se

registran en países menores como Bulgaria y Rumanía (ambas con un 0,7%), así como Polonia, con un 0,8% como España.

Pese a este bajo nivel, los problemas de falta de mano de obra no se han solucionado, al menos así lo siguen advirtiendo las patronales españolas, principalmente las de hostelería y construcción. Lo que sí evidencia la estadística del INE es que el único sector que recortó su demanda de trabajadores a cierre de 2023 fue el de los servicios, donde las vacantes disminuyeron en 17.000.

En la otra cara, tanto la industria como la construcción vieron aumentar su número de puestos sin cubrir en 150 y 267, respectivamente. Es más, el 89% de las 139.314 vacantes se concentraron en el sector servicios en uno de sus momentos más álgidos del año, el de la campaña de Navidad.

Fuerte alza de las cotizaciones

Sin embargo, el 93% de las empresas preguntadas por el INE respondieron que no tenían puestos por cubrir porque, fundamentalmente, no necesitaban trabajadores adicionales.

Lo que sí alcanza máximos es el coste laboral por trabajador, que se dispara otro 5% —y ya van doce trimestres al alza— y asciende hasta los 3.145 euros. Algo menor fue el incremento de los salarios, un 4% interanual en términos brutos, con lo que se situaron como promedio en 2.359 euros repartidos en 12 pagas, otro récord. Pero el mayor repunte lo experimentaron las cotizaciones sociales, que subieron un 8% y suponen 726 euros cada mes.



El presidente de BBVA, Carlos Torres, en la junta de accionistas celebrada ayer en Bilbao. E.P.

# Torres defiende ante los accionistas de BBVA el papel social de la banca

La entidad abonará como dividendo con cargo a 2023 la mitad de su beneficio, 4.000 millones de euros

MANU ÁLVAREZ

BILBAO. Frente a las críticas habituales al sector bancario, el presidente de BBVA, Carlos Torres, defendió este viernes ante sus accionistas el «servicio esencial» que el sector presta a la sociedad, incentivando la economía, el empleo y la posibilidad de que ciudadanos y empresas puedan alcanzar sus metas accediendo al crédito.

Torres presidió la junta de accionistas anual celebrada en el Palacio Euskalduna de Bilbao en un momento dulce para la entidad, tras batir en 2023 su récord histórico de beneficios llegando

a los 8.019 millones de euros. «Nuestra financiación es necesaria para que se lleven a cabo las inversiones, que son el motor de la productividad, de la creación de empleo, del crecimiento económico y social. Es la forma más importante en la que los bancos contribuimos a la sociedad», señaló el presidente de la entidad.

Mayor valor bursátil

El ejecutivo navega ahora con una visible tranquilidad respaldado por unos resultados que reciben un apoyo claro por parte de los inversores. Así, en los últimos doce meses las acciones de BBVA se han revalorizado un 72%. Ayer el mercado también saludó con optimismo el cónclave anual, con subidas de sus títulos por encima del 2% justo en un momento en que BBVA —es el segundo banco español que lo consigue— ha supe-

rado ya en la Bolsa su valor contable. Una apreciación que se había perdido desde hace algo más de una década por la crisis generalizada que afectó al sector financiero tras la debacle inmobiliaria de 2008.

La remuneración a los accionistas crece un 30% en comparación con el ejercicio anterior, con el reparto de 55 céntimos por título con cargo a 2023, lo que supone 4.000 millones de euros, la mitad del resultado neto. A los 16 céntimos por título de octubre, la junta aprobó otros 39 céntimos adicionales.

Además, BBVA tendrá que abonar este ejercicio 285 millones en impuestos extraordinarios por la tasa implantada por el Gobierno. Se aprobó inicialmente para dos años pero el Ejecutivo quiere extenderla de manera permanente, aunque todo está aún muy en el aire.



# La calidad asistencial en Primaria no remonta pese al incremento de recursos

► Las mayores inversiones para reforzar las plantillas y aumentar las infraestructuras año tras año no son suficientes para la mejora de la atención al paciente en el primer nivel asistencial, según un estudio del CES ► Apuestan por «cambiar el modelo de abordaje» para impulsar la gestión y organización

ADRIÁN GONZÁLEZ

■ Gastar más en Atención Primaria no necesariamente significa invertir mejor. El aumento de recursos en los últimos años no supone una mejora significativa, por lo que es necesario cambiar el «modelo de gestión». Es una de las principales conclusiones que se desprende del megaestudio *La Atención Primaria de Salud en la Región de Murcia: Situación actual y propuestas de mejora*, que fue presentado este viernes en la sede del Consejo Económico y Social (CES) de la Región de Murcia.

Elaborado por José María Abellán Perpiñán, Jorge Eduardo Martínez Pérez y Fernando Ignacio Sánchez Martínez, del Grupo de Investigación en Economía de la Salud de la Universidad de Murcia (UMU), realiza el análisis de los datos correspondientes al periodo 2004-2021 para tratar de vislumbrar las «luces y sombras» de la «puerta de entrada» al sistema sanitario murciano.

En él se advierte que los indicadores de calidad en el primer nivel asistencial del sistema sanitario en la Región de Murcia no son los deseables para el dinero que se acaba destinando año tras año: «Se gasta más, pero, sin embargo, tenemos un peor desempeño en calidad asistencial que la media de las comunidades autónomas», advierten los impulsores de la investigación, que recoge hasta 28 propuestas para la mejora de la Atención Primaria en la Región.

El objetivo, apuntan, debe ser «cambiar el modelo de abordaje» de los problemas sanitarios para tender hacia otro tipo de atención fundamentada en la «intervención comunitaria» y que mejora la gestión y organización de los recursos sanitarios. La Comunidad es la tercera autonomía con un mayor gasto sanitario por habitante, aunque sus resultados en salud son sistemáticamente peores que los del resto del país.

El informe muestra que, a pesar de que la Región es la autonomía con una media de edad más joven, el incremento del gasto -que asciende año tras año- realizado en la Comunidad en cuanto a la Atención Primaria por persona protegida es de los más altos de todo el país, con 267 euros, solo por detrás de otras como Navarra (303 €), Castilla y León (301 €), Castilla la Mancha (299 €), Extremadura (293 €), País Vasco (279 €) y Canarias (277 €). La Comunidad gastaría 20 euros más por cada paciente que en la media nacional, que se sitúa en 247 euros por cada usuario.

**«Sobremedicación» en mayores** Además, cuatro de cada diez personas mayores de 75 años de la Región (40,3%) están «sobremedicadas». La Comunidad registra la tasa más alta de este grupo de personas asignadas a Atención Primaria que toman seis o más fármacos durante, al menos, 6 meses de cada año, situándose diez puntos por encima de la media nacional

(30%).

«Un valor elevado de esta ratio podría sugerir la existencia de cierto grado de «sobremedicación» o prescripción excesiva, lo que puede aumentar el riesgo de efectos secundarios, interacciones entre fármacos y otros problemas de salud», destaca el estudio.

En cuanto a la utilización benzodiazepinas (tranquilizantes y ansiolíticos), el porcentaje de mayores de 65 años que las consumen de forma prolongada en la Región es del 14,8%, casi dos puntos por encima de la media y solo superados por Asturias y Andalucía.

Así, los datos recogidos en el informe, que abarca el periodo 2004-2021, señalan, por ejemplo, que durante esos años el número de centros de salud en la Región de Murcia aumentó un 2,7 por ciento -el cuarto mejor dato del país-, y se redujeron también sustancialmente las ratios de médicos de familia, pediatras y enfermeros por habitante, por encima de la media nacional.

En concreto, en ese periodo se

El 40% de los mayores de 75 años toman seis o más fármacos durante, al menos, seis meses cada año

pasó de 1.646 pacientes por médico de familia a 1.419; de 1.163 niños por pediatra a 882 y de 2.010 personas por enfermera a 1.714. A pesar de esto, advirtió Abellán, las tasas regionales tanto de los facultativos de familia como de las enfermeras se sitúan por encima de la media nacional.

Asimismo destacó que se producen «desigualdades» en la distribución de la dotación de personal en las nueve áreas de salud de la Región: «El Área I (Arixaca) es la que soporta una mayor presión asistencial salvo en Pediatría, donde resalta el Área III (Lorca). Por contra, es el área IV (Noroeste) la que evidencia una menor presión asistencial», explicó.

**«Hitos» en la EMAP**

En el informe se destaca que la Estrategia de Mejora de la Atención Primaria (AEMAP) 2023-2026 presentada en mayo del pasado año es un buen documento, pero «adolece» de resultados esperados o «hitos» asociados a cada una de las acciones que persigue mejorar la Atención Primaria en los próximos años.

Asimismo es importante «crear estructuras de gestión que aseguren la continuidad de los proyectos de reforma de la propia AEMAP». El estudio ha sido elaborado a través de la respuesta de cuestionarios que se enviaron a 22 organizaciones y con las impresiones de cinco grandes expertos conocedores de la situación de la Atención Prima-



ria de la Región de Murcia que han formado parte del grupo de discusión.

Tras la presentación del estudio tuvo lugar la ponencia 'Valor y cotización de la Atención Primaria' de Vicente Ortún, experto en Economía de la Salud y catedrático emérito de la Universidad Pompeu Fabra de Barcelona. También se abordaron en diversas mesas redondas los desafíos, las políticas y estrategias para el fortalecimiento de la Atención Primaria en la Región.

## «Nuestro compromiso es indiscutible», defiende Pedreño

A.G.F.

■ «Nuestro compromiso con la Atención Primaria es indiscutible y queda reflejado en la estrategia de mejora 2023-2026 que estamos desarrollando», aseguró el consejero de Salud, Juan José Pedreño, tras la publicación del estudio emitido

por el Consejo Económico y Social. A ello hay que sumar «la ampliación de servicios como odontología, trabajo social y fisioterapia en los centros de salud, así como la colaboración con el área de salud mental, para ofrecer a los pacientes la mejor asistencia sanitaria po-

sible».

En referencia al gran informe del CES, el máximo responsable de Salud señaló que el trabajo se centra «en su análisis económico en la situación de la Atención Primaria a 2021, en plena pandemia, sin valorar la situación actual ni los re-

fuerzos en materia de personal que se han realizado y que siguen vigentes, las inversiones realizadas durante 2022 y 2023, y las planteadas para el presente ejercicio».

«La Atención Primaria es y seguirá siendo una prioridad para el Gobierno regional», como lo prueba el incremento en las dotaciones en este nivel asistencial, al que se han incorporado 1.000 profesionales más en los últimos cuatro años, añadieron asimismo desde la Consejería de Salud.

Por su parte, la vicesecretaria

general y responsable de Sanidad del PSOE de la Región de Murcia, Marisol Sánchez, criticó que el Partido Popular lleva lustros prometiendo un refuerzo de la Atención Primaria y la construcción de nuevos centros de salud que nunca llegan. «Esto ocurre a pesar del enorme esfuerzo y el gran trabajo que hacen los profesionales sanitarios. El problema está en la gestión, y la gestión es responsabilidad directa y exclusiva del Gobierno regional de López Miras, aseguró la socialista.





De izquierda a derecha, Vicente Ortún, José María Abellán, Fernando Ignacio Sánchez, Jorge Eduardo Martínez y José Antonio Cobacho, presidente del CES, ayer. FVA DE MURCIA

## A la cabeza en las tasas de **obesidad**, tabaquismo y con un año de vida menos que el resto

A. GONZÁLEZ

■ A pesar de los esfuerzos en destinar más recursos y gastos para la mejora del sistema, en la Región de Murcia no se ha traducido en un mejor control de enfermedades crónicas ni en los resultados finales.

Los determinantes socioeconómicos -como la precariedad laboral o la pobreza- que se den en un determinado territorio pesan de forma considerable a la hora de analizar la salud de esos habitantes.

De acuerdo con el estudio, los murcianos presentan las tasas más altas de obesidad de todo el país y vivimos un año menos que el resto de españoles. Asimismo Murcia también cuenta con las segundas cifras más altas de tabaquismo en el 'ranking' por comunidades autónomas.

La esperanza de vida al nacer en la Región es un año menor que la registrada en el país, y la tercera con un peor dato. Todo ello, señala el estudio, a pesar de que la tasa haya aumentado tres años y medio entre 2003 y 2019 (desde los 79,1 hasta los 82,6 años), para sufrir una contracción en 2020, como consecuen-

cia de la pandemia por coronavirus, que se prolongó en 2021.

En este último año del periodo la esperanza de vida al nacer es dos años mayor que la registrada diecisiete años antes. Observando cómo ha evolucionado el porcentaje de población que valora positivamente su estado de salud (esto es, que considera que dicho estado de salud es 'bueno' o 'muy bueno'), se comprueba que tal proporción es en la Región de Murcia dos puntos y medio mayor en 2021 (75,56%) que en 2003 (72,98%), «si bien en las distintas oleadas de las encuestas de salud, la cifra se ha movido con un patrón irregular».

José María Abellán expuso durante la presentación del estudio que en la Región de Murcia hay una tasa de personas obesas -con un índice de masa corporal igual o superior a 30- el 18,8% de la población, un 22,8 por ciento más que la media del país.

En cuanto al tabaquismo, aunque el porcentaje de fumadores se haya reducido del 32,3 por ciento al 26,6 entre 2003 y 2020, la tasa es la segunda más alta de toda España.

### PRINCIPALES PROPUESTAS RECOMENDADAS

#### Nuevo Plan de Salud 2025-2030

► Que fije los resultados en salud esperados para la población y las acciones a impulsar para su consecución desde las administraciones.

#### Hitos en cada acción de la EMAP

► Se deben determinar los resultados esperados asociados a cada acción de la estrategia y verificar el grado de consecución.

#### Actualizar el mapa sanitario e identificar las zonas y plazas de difícil cobertura

► Es necesario que refleje las necesidades sociosanitarias existentes sobre una base epidemiológica y poblacional.

#### Adecuar la naturaleza jurídico-administrativa del SMS

► El objetivo es que sea un organismo plenamente autónomo y no esté 'atado' a la Consejería de Salud ni al gobierno regional.

#### Creación de mecanismos de

#### coordinación entre los sistemas social y sanitario

► Proporcionar una respuesta integral en términos de prestaciones, servicios y atención a las personas con perfiles de necesidad de atención sanitaria y social integrada.

#### Desarrollar un modelo de estratificación de la población

► Debe permitir identificar los perfiles de personas que requieren atención sanitaria y social integrada dentro de cada zona básica de salud.

#### Modelo de co-gobernanza sanitaria y social

► Debe definir los procesos sociosanitarios, intervenciones y recursos necesarios correspondientes a los distintos perfiles de personas que requerirían de atención sanitaria y social integrada.

#### Amplia campaña divulgativa

► Se debe acometer entre la ciudadanía, instruyendo acerca de los circuitos asistenciales que deben seguir

ante la percepción de un problema de salud, involucrando en la misma a todas las organizaciones e instituciones, locales y regionales, vinculadas con la atención sociosanitaria.

#### Implantar un teléfono único de atención a problemas menores

► Debe hacerse dentro de un protocolo de cribado de las solicitudes de cita en los centros de salud.

#### Evaluar la reducción de cupos y realizar otros diferenciados

► Atendiendo a morbilidad, características demográficas y socioeconómicas.

#### Crear una estructura de gestión

► Transversal al conjunto de las direcciones generales del SMS, así como en las gerencias de las áreas de salud que evalúen las estrategias de mejora del sistema sanitario público.

#### Mayor autonomía de gestión

► Se tiene que impulsar a través de

los pactos o contratos de gestión con los equipos de Atención Primaria para la organización de efectivos y recursos de estos.

#### Cuadro de indicadores de resultados en salud

► Medidos sobre una base poblacional que sirva para evaluar el impacto efectivo de las actuaciones de Atención Primaria.

#### Gasto en Atención Primaria idéntico al crecimiento del general

► Durante los próximos cinco años, evaluando al cabo del quinquenio si debe mantenerse esta cláusula de suficiencia o no.

#### Un presupuesto inicial para el SMS que sea suficiente

► Debe responder a la evidencia histórica acumulada de gasto sanitario efectivamente ejecutado ejercicio tras ejercicio, de forma que no se produzca un desfase apreciable entre el gasto liquidado y los créditos inicialmente presupuestados.

#### Base capitativa ajustada por complejidad para el presupuesto

► Se tiene que atender al riesgo de morbilidad y características sociodemográficas de la población asignada.

#### Protocolo regional de evaluación de la eficiencia

► Debe estar acompañado de un programa formativo sobre el uso de prácticas clínicas coste-efectivas para los equipos de Primaria.

#### Roles de los perfiles profesionales

► Adecuado al mapa de competencias desarrollado en la Comisión de RRHH del Sistema Nacional de Salud.

#### Modificar el actual diseño de la carrera profesional

► De forma coherente con un modelo de gestión por competencias y procedimientos de evaluación por desempeño.

#### Incluir la atención psicológica

► Para garantizar la accesibilidad universal al tratamiento de pacientes.



# LO laboral

M.J.GIL

■ Más de 42.800 trabajadores de la construcción se beneficiarán del plan de pensiones recogido en el convenio colectivo de ámbito nacional, que les permitirá disponer en el momento de su jubilación de unos ingresos adicionales a los que les aporte la Seguridad Social. Según ha informado la patronal regional Frecom, el acuerdo obliga a las 4.361 empresas del sector que hay en la Región a aportar unos 275 euros al año por trabajador, lo que supone 22 euros al mes.

El presidente de la Confederación Nacional de la Construcción (CNC), Pedro Fernández Alén, que hace un par de semanas asistió a un congreso en la Región, manifestó a La Opinión su confianza en que la posibilidad de contar con una hucha adicional a la hora de jubilarse sirva como aliciente para atraer a los jóvenes a una actividad que tiene grandes dificultades para encontrar profesionales formados en las distintas especialidades.

También el presidente de Frecom, José Hernández, confía en que «el nuevo convenio sea un estímulo para atraer mano de obra al sector, que ofrece sueldo por encima del salario mínimo interprofesional y ahora, además, con su propio plan de pensiones».

Hernández destaca igualmente que «la construcción sigue consolidándose como un sector dinámico y de futuro, un motor para la economía y el empleo, y nuestras empresas necesitan talento para desarrollar proyectos y seguir generando riqueza».

Frecom explica que los trabajadores del sector de la construcción en la Región «se benefician desde el pasado 1 de febrero de 2024 de su propio plan de pensiones, en el que todas las empresas ya hacen sus contribuciones anuales. Es el primer sector en



Un trabajador de una obra en Murcia.

L.O.

## La construcción crea un plan de pensiones para captar mano de obra

► Los 42.800 trabajadores del sector en la Región dispondrán al jubilarse de una hucha adicional a la prestación de la Seguridad Social

contar con un plan de pensiones simplificado, que es obligatorio para todas las empresas, ya sean grandes, pymes o autónomos, y que viene de la mano del incremento salarial acordado previamente».

En toda España tendrán un plan de pensiones adicional al de la Seguridad Social 1.300.000 trabajadores, según los datos de la Fundación Laboral de la Cons-

trucción. «Esto se traducirá en una pensión privada de la que podrán disponer los trabajadores una vez que cesen su actividad, gracias a las contribuciones de sus empresas», añade Frecom.

Su incorporación ha sido impulsada por el Ministerio de Seguridad Social «en colaboración muy estrecha con la patronal nacional y los sindicatos CC OO del Hábitat y UGT FICA. Este fondo

### Las aportaciones se suman a la subida salarial

► Las aportaciones al plan de pensiones de los trabajadores de la construcción contempladas en el convenio colectivo del sector que ha empezado a aplicarse en el mes de febrero estarán condicionadas por el incremento salarial pactado entre la patronal y los sindicatos, que alcanza el 10% entre 2022 y 2024. Así, de la subida del 4% para 2022 irá un 1% destinado al plan de pensiones; en 2023 será del 3%, manteniendo la misma aportación al plan de pensiones. Finalmente, en 2024 los salarios subirán un 2,75% y se realizará una aportación de un 0,25% adicional, añadida a la misma de los años anteriores.

de pensiones estará gestionado por VidaCaixa, la aseguradora de CaixaBank, que será la única entidad acreditada para tal fin. Las empresas serán las encargadas de dar de alta en la aplicación a todos sus trabajadores».

Todas las empresas deberán inscribirse y realizar sus aportaciones en función del grupo profesional y de las tablas salariales de cada convenio provincial. Las contribuciones pueden variar según la comunidad autónoma.

Las primeras contribuciones se están realizando este mes de marzo y corresponden a la nómina de febrero. Además, las empresas deben abonar antes de finalizar el mes de abril las contribuciones pendientes de 2022 y 2023.

Las 4.361 empresas han empezado a realizar aportaciones obligatorias en el mes de febrero

## Preacuerdo con las entidades de ahorro

M.J.G.

■ Los trabajadores de la banca han retomado este viernes las movilizaciones para tratar de desbloquear las negociaciones del convenio colectivo con la patronal del sector financiero, mientras que se han desconvocado las protestas de los empleados de las antiguas cajas de ahorros. CCOO ha anunciado que se ha producido un preacuerdo en el sector del ahorro para el período comprendido entre 2024 y 2026, que contempla un incremento acumulado en tres años de entre el 11,40% y el 14,40%. El

sindicato añade que el preacuerdo se desarrollará a partir de ahora con «la negociación de texto del convenio colectivo».

También apunta que «la patronal de las cooperativas de crédito ha mostrado signos de que está decidida a desbloquear las negociaciones», pero se mantiene el bloqueo con la AEB. CC OO y UGT convocaron ayer una nueva concentración de trabajadores de banca y de las cajas rurales ante la sede de Cajamar, en la plaza Romea de Murcia, para reclamar a las entidades que se sienten a negociar.



Representantes de los empleados de banca se concentraron ayer en la plaza Romea.

EVA RODRÍGUEZ GARCÍA





Letrados premiados y distinguidos este viernes por el Colegio de Abogados de Murcia.

## Los abogados murcianos entregan sus medallas de plata

**EFE**  
El Colegio de Abogados de Murcia entregó este viernes sus Medallas de Plata a los colegiados que cumplen 25 años de ejercicio profesional: Domingo Alarcón, Ana Dolores Sánchez, José Víctor Lozano, José Ángel Alfonso, Elvira de las Maravillas Sánchez, Pablo Ginés Abellán, Francisco Javier Verdú, Carlos González, Pilar Silvente, Susana González, Luis Ríos y Ángel García.

Durante el acto fue reconocido José Ruiz Sánchez, exdecano del Colegio de Graduados Sociales de Murcia, por su labor y colaboración entre ambas organizaciones.

Se incorporan al oficio Gabriel Soler, Victoria Pérez, Andrea Esteban, Ana Antón, Rebeca Pastor, Adrián López, José Ángel Mateo, María Marco, Ginés Núñez, María Ros, Leonor Montiel, Pablo Ludeña, Leticia Montiel, Lorena Ruiz,

Alberto Castillo y Nuria Molero.

El 37º Premio San Raimundo Peñafort recayeron en María Ángeles Cuadrado por su proyecto 'Derechos fundamentales y derecho penal frente al uso de la inteligencia artificial y otras tecnologías en ciencias de la salud' y el accésit, en Cristina Más, por 'Inteligencia artificial y 'big data': los retos del sector público en la protección de los derechos fundamentales'.

## Guardias civiles y policías claman por una «jubilación digna»

► Quinientos agentes murcianos se manifestarán en Madrid para exigir una «equiparación salarial real»

**L.O.**  
■ Medio millar de guardias civiles y policías nacionales murcianos se desplazarán este sábado desde la Región hasta Madrid para sumarse a la manifestación a favor de una «jubilación digna» y una «equiparación salarial real» con el resto de cuerpos autonómicos y locales.

Así lo aseguró en nota de prensa la delegación murciana de la Asociación Unificada de Guardias Civiles (AUGC), que se ha unido a las demandas de la Plataforma por una Jubilación Digna y la Plena Equiparación Salarial de Policías y Guardias Civiles, convocante de la protesta.

Desde mediodía, la manifestación recorrerá las principales calles del centro de la capital de Es-

paña para cerrar la misma a las puertas del Congreso de los Diputados, lugar donde se leerá un comunicado.

La asociación ha justificado la acción ante la «falta de interés» por parte del ministro del Interior, Fernando Grande Marlaska, para convocar una mesa de diálogo y negociación con la finalidad de equiparar plenamente las condiciones de jubilación y retributivas de las Fuerzas y Cuerpos de Seguridad del Estado con las del resto de cuerpos autonómicos y locales.

La plataforma, que aglutina a miles de policías y guardias civiles de toda España, considera que existe un agravio comparativo con otras policías de ámbito no estatal. Además, la asociación pide, por otro lado, que sean declarados profesión de riesgo.

«Mientras tanto, el actual ministro del Interior y el presidente del Gobierno miran para otro lado y deciden despreciarnos como a policías y trabajadores de segunda», recalcaron.

Fotos: Madrid: AFP; Murcia: AFP; Viena: AFP; Hamburgo: AFP; Burdeos: AFP; Passau: AFP.



# Cruceros Fluviales,

una forma cómoda de descubrir nuevas ciudades

HASTA **50%** DE DESCUENTO

HASTA **300€** DE DESCUENTO EXCLUSIVO ADICIONAL

BEBIDAS INCLUIDAS

### Danubio al completo desde Viena

MS Fidelio | Crucemundo  
11 días | 10 noches  
Salidas de abril a septiembre  
Excursiones incluidas. Asistencia en español. **978€**

### De Berlín a Hamburgo

MS Elbe Princesse | CroisiEurope  
7 días | 6 noches  
Salidas de mayo a septiembre  
Algunas salidas garantizadas en español. **1.066€**

### Gran Crucero paisajes del Rin y Mosela desde Maguncia

MS Dutch Symphony | Politours River Cruises + ✕  
8 días | 7 noches  
Salidas de julio a agosto.  
Guía acompañante en español. Excursiones incluidas. **1.790€**

### Tesoros de Burdeos

AmaDolce | Amawaterways - Premium  
8 días | 7 noches  
Salidas de junio a agosto  
Excursiones incluidas. **1.849€**

### Danubio Azul desde Passau

Amadeus Royal | Panavisión + ✕  
8 días | 7 noches  
Salidas de junio a octubre  
Exclusivo Viajes El Corte Inglés.  
Excursiones incluidas. Guía acompañante de Panavisión. **1.895€**

91 330 72 63  
viajeselcorteingles.es

VIAJES **El Corte Inglés**



**El proyecto** que fue la esperanza y ahora una condena

► El barrio de la Paz se levantó allá por los años 60 y se encuentra en estos momentos en una situación generalizada de «degradación funcional», según describe el Informe de Urbanismo, que añade que las viviendas de escasas dimensiones están situadas en edificaciones sin ascensor y requieren una rehabilitación Integral. Esta situación se ha mantenido en el tiempo precisamente por la paralización del proyecto de López Rejas, paralizado desde que en el año 2009 se aprobó en el Pleno, tras un gran proceso de participación ciudadana, el llamado Plan Especial de Reforma Interior y Rehabilitación, redactado por el taller de Arquitectura de Ricardo Bofill.



ISRAEL SÁNCHEZ



Traperos de Emaús es una de las asociaciones que recibirá este año menos subvenciones. TRAPEROS DE EMAÚS

# El PP recorta las ayudas a las asociaciones en el nuevo Plan de Subvenciones

► El PSOE lamenta que el Gobierno local se aproveche de la buena voluntad de las entidades sociales y los populares les acusan de subir esas partidas sin criterio

### A LORENTE

■ Pasó un poco desapercibido, pero en la Comisión de Pleno de Gestión Económica del pasado jueves también se aprobó el Plan Estratégico de Subvenciones del Ayuntamiento de Murcia para el periodo 2024-2026, que se eleva hasta los 72,6 millones de euros para el ejercicio 2024, cuando en 2021 (primer año del anterior plan) era de 44,6 millones de euros.

Sin embargo, de este fuerte incremento, en casi 30 millones de euros, no se va a beneficiar el tejido asociativo del municipio, ya que sólo se explica por la subida de las aportaciones que se realizan anualmente a las empresas concesionarias como la red municipal de autobuses o el tranvía, que ha pasado de los 15,6 millones a los 24,2 millones.

Por contra, la mayoría de las asociaciones recibirán este año menos dinero para sus desarrollar sus actividades.

De esta manera, por poner algunos ejemplos, en el capítulo de bienestar animal, las protectoras de animales se beneficiaban antes de 67.000 euros en total para actuaciones de adopción, castración de colonias felinas y este año se han reducido las ayudas hasta los 26.000 euros; Cáritas tenía 250.000 euros y se queda ahora en 225.000 euros; Traperos de Emaús percibía 50.000 euros y se queda en 40.000 euros... y así continúa, salvo contadas excepciones, a lo largo y ancho del listado de asociaciones y colectivos murcianos.

Por capítulos, destacan algunos recortes como los de cooperación

al desarrollo que pasa de los 408.181 euros a los 256.000 y el que se le ha aplicado a las ayudas individualizadas de emergencia social para atender las necesidades básicas de familias y menores, que pasan de los 5,4 millones del anterior plan de subvenciones a los 4,9 del actual, medio millón de euros menos. También sufren recortes otros capítulos vinculados con la discapacidad (casi 90.000 euros menos), o con los mayores (60.000 euros menos).

La concejala del Grupo Socialista, Esther Nevado, lamenta que los recortes del Gobierno popular siempre los sufran las entidades sociales. «Se aprovechan de ese componente desinteresado y voluntario que las mueve y en lugar de cuidarlas y protegerlas, se aprovechan de ellas», sostiene Nevado, que no cree

Las ayudas de emergencia social pierden con el nuevo plan cerca de medio millón de euros

que el incremento en las partidas de movilidad haya influido en los recortes. «No tiene nada que ver, cuando haces un presupuesto lo organizas como tú consideres y los recortes (en las subvenciones directas y en las de libre concurrencia) a las asociaciones se hacen cuando consideras que no es tan necesario como otras actividades que quieres poner en marcha», señala la concejala, que durante el mandato de José Antonio Serrano lideró las áreas de Bienestar Social y Salud Urbana.

Según Nevado, cuando se presente el Presupuesto de 2024, es cuando su Grupo podrá analizar a dónde ha ido a parar el dinero que han perdido los colectivos sociales, culturales y solidarios.

Por su parte, desde el equipo de Gobierno del PP señalan que es «contradictorio» que el PSOE, «que incrementó de forma indiscriminada las subvenciones durante sus dos años de mandato, sin ningún tipo de criterio y sin ningún tipo de objetividad y rentabilidad social», hable ahora de recortes en las partidas a asociaciones.

Los populares también consideran contradictorio que el PSOE, haya disparado «en solo dos años en 46 millones de euros el gasto en Personal, debido al pago desmesurado de horas extraordinarias y complementos a determinados funcionarios amigueles, se queje ahora de que haya que disminuir algunas partidas a algunas asociaciones».

Y el colmo de la contradicción, según el Ejecutivo de José Ballesta, es que el PSOE liderado por Ginés Ruiz Maciá critique la disminución de algunas partidas en subvenciones, «cuando acaba de presentar una moción en el pleno municipal exigiendo el cumplimiento de los objetivos de estabilidad presupuestaria».

**NUEVA EDICIÓN**  
**CONOCE A LOS NUEVOS CANDIDATOS:**  
**MERCEDES BENZ CLASE E - SERES 5 - CITROËN È-C3**



**neomotor**  
COCHE DEL AÑO DE LOS LECTORES

**VOTA TU CANDIDATO DE MARZO**

Entra en la web o escanea el código:



<https://neomotor.es/es/ coche-año-lectores>

PRENSA IBÉRICA

Opinión